

ଉତ୍କଳ ପ୍ରସଙ୍ଗ

କୃଷି ବିଶେଷାଙ୍କୀ

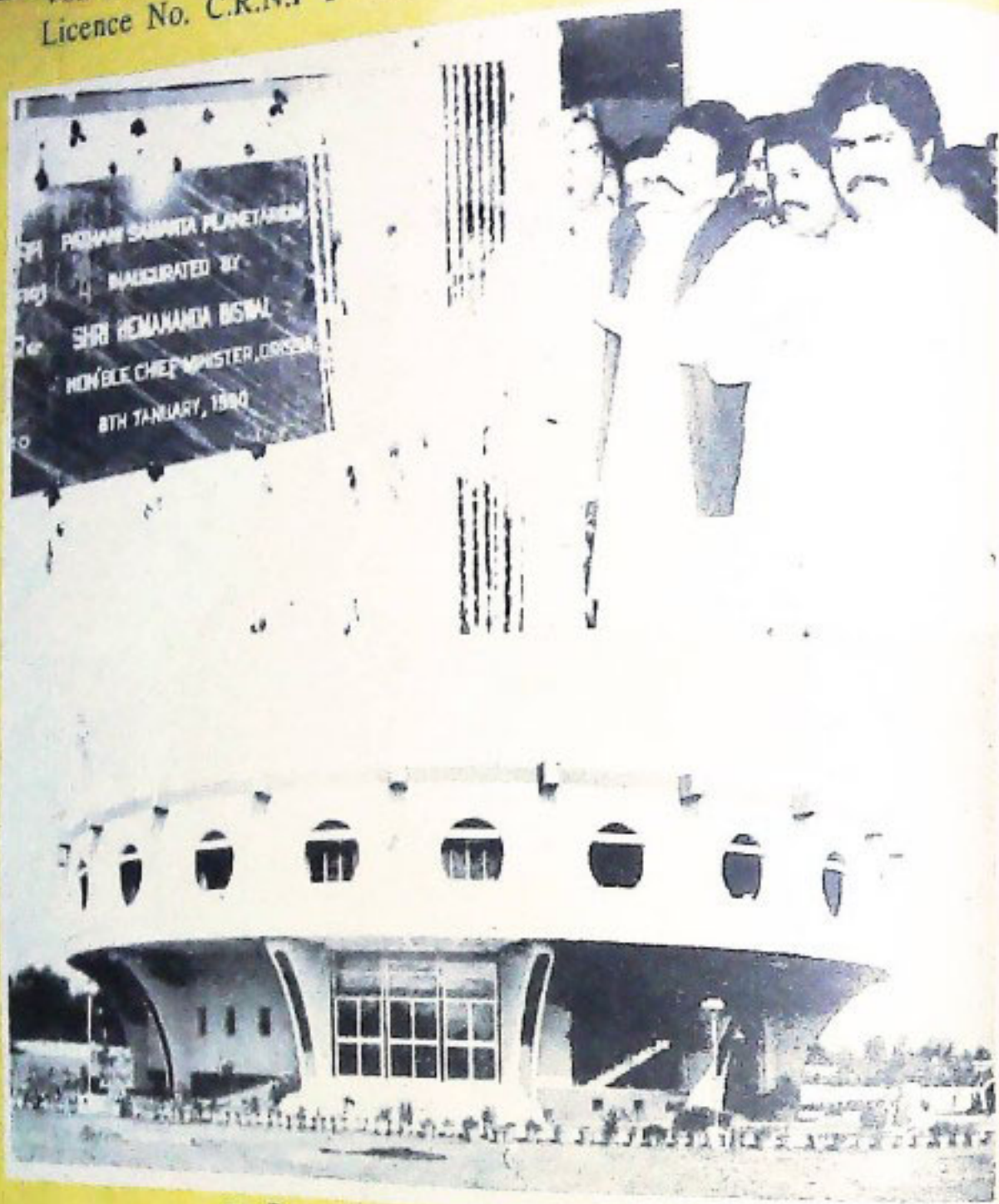



ପଠାଣି ସାମନ୍ତ ପ୍ଲାନେଟୋରିୟମ୍ ଉଦ୍ଘାଟନ



ଭୁବନେଶ୍ୱରରେ ଚୂଡ଼ନ ଚିତ୍ତା ସୂଚନା ଓ ଲୋକ ସମ୍ପର୍କ କାର୍ଯ୍ୟାଳୟ ଉଦ୍ଘାଟନ



ପାକସ୍ତାନରେ ପଣ୍ଡିତ ନେହେରୁଙ୍କ ଶ୍ରାଦ୍ଧବାର୍ଷିକୀ ଉପଲକ୍ଷେ ସଙ୍ଗୀତ ସମାରୋହ

ଉତ୍କଳ ପ୍ରସଙ୍ଗ

ମାର୍ଚ୍ଚ ୧୯୧୧ ଶକାବ୍ଦ ୪୭ ଭାଗ ୭ମ ସଂଖ୍ୟା ଫେବୃଆରି ୧୯୯୦

ସମ୍ପାଦନା ମଣ୍ଡଳୀ

- ନିର୍ଦ୍ଦେଶକ : ଶ୍ରୀ ଅଜିତ୍ କୁମାର ତ୍ରିପାଠୀ
ସମ୍ପାଦକ : ଶ୍ରୀ ବିଶ୍ଵଜିତ୍ ଦାସ
ସହ ସମ୍ପାଦକ : ପ୍ରହରାଜ ସତ୍ୟନାରାୟଣ ନନ୍ଦ
ସମ୍ପାଦନା ସହଯୋଗୀ : ଶ୍ରୀ ଶରତ ଚନ୍ଦ୍ର ସାମନ୍ତରାୟ

ପ୍ରକାଶନ : ସୂଚନା ଓ ଲୋକ ସମ୍ପର୍କ ବିଭାଗ,
ଓଡ଼ିଶା ସରକାର, ଭୁବନେଶ୍ଵର

ବାର୍ଷିକ ଦେୟ : ଟ ୨୦.୦୦
ପ୍ରତି ଖଣ୍ଡ : ଟ ୨.୦୦

Type setting by Phototype Setter process

ମୁଦ୍ରଣ : ଓଡ଼ିଶା ସରକାରୀ ମୁଦ୍ରଣାଳୟ, କଟକ

ଓଡ଼ିଶା ସରକାରଙ୍କ ବୈଜ୍ଞାନିକ କାର୍ଯ୍ୟ, ସରକାରୀ ସୂଚନା ଓ ଅନ୍ୟାନ୍ୟ ସରକାରୀ ତଥ୍ୟର ସଂକ୍ଷିପ୍ତ ବିବରଣ "ଉତ୍କଳ ପ୍ରସଙ୍ଗ"ରେ ପ୍ରକାଶିତ ହୋଇଥାଏ । ଏହା ବ୍ୟତୀତ ଅନେକ ବିଷୟ ସଂକ୍ଷିପ୍ତ ଆକାରରେ ମଧ୍ୟ ଏହି ପତ୍ରିକାରେ ପ୍ରକାଶ କରାଯାଇଥାଏ । ସେହି ବିଷୟକୁ ସମ୍ପୂର୍ଣ୍ଣ ଓ ଅନୁମୋଦିତ ମୂଳ ପାଠ ବୋଲି ଡାକିବା ଉଚିତ ନୁହେଁ ।

"ଉତ୍କଳ ପ୍ରସଙ୍ଗ" ଓଡ଼ିଶା ସରକାରଙ୍କ ସୂଚନା ଓ ଲୋକ ସମ୍ପର୍କ ବିଭାଗ ତରଫରୁ ପ୍ରକାଶ ପାଉଥିଲେ ମଧ୍ୟ ଏହି ପତ୍ରିକାରେ ପ୍ରକାଶିତ ମତାମତ ଓ ତିତ୍ତ୍ୟାଧାର ସବୁ ଛଳରେ ଓଡ଼ିଶା ସରକାରଙ୍କର ବୋଲି ବୁଝିବାକୁ ହେବ ନାହିଁ ।

ପ୍ରଣ

ଅମ ଗୁରୁ ପରମ୍ପରା	ପ୍ରଫେସର ନୁରୁଲ୍ ହାସାନ	୧
ଓଡ଼ିଶା କୃଷି ବୈଷୟିକ ବିଶ୍ୱବିଦ୍ୟାଳୟ ଓ କୃଷି ଗବେଷଣା	ଡଃ ସାତନାଥ ଦାସ	
	ଡଃ ଚିନ୍ତାମଣି ଦାସ	୩
କୃଷି ସମ୍ପ୍ରଦାୟ ଶିକ୍ଷା	ଡକ୍ଟର ଲକ୍ଷ୍ମୀନାରାୟଣ କର	୬
କୋଚୋଷାଙ୍କ ପାଇଁ ସମନ୍ୱିତ କୃଷି ଓ କୃଷି ଭିତ୍ତିକ ପଞ୍ଜା	ଡଃ ମନୋରଞ୍ଜନ ରାୟ	୮
ମୟୂରଭଞ୍ଜ ଜିଲ୍ଲାରେ କୃଷିର ଉଲଟି	ଡକ୍ଟର ଦାମୋଦର ଲେଙ୍କା	୧୧
କାଗଜାଶଙ୍କ ଔଷଧ ପ୍ରୟୋଗ ଓ ବିଷପୂର୍ଣ୍ଣ ଖାଦ୍ୟ ଗ୍ରହଣ	ଡକ୍ଟର ହୃଦାକେଶ ସେନାପତି	୧୬
ପରିବେଶ ପ୍ରଦୂଷଣ ଓ ପଶୁପକ୍ଷୀ	ଡଃ ବାବାଜୀ ଚରଣ ନାୟକ	୧୮
କୃଷି କ୍ଷେତ୍ରରେ ଶକ୍ତି ସଂରକ୍ଷଣ	ଶ୍ରୀ ସୁବାସ ଚନ୍ଦ୍ର ସାହୁ	୨୦
କୃଷିର ଉଲଟି ହେବକିରେ ଭାର	ଶ୍ରୀ ରଘୁନାଥ ଦାସ	୨୨
କୃଷି ଓ କୃଷିପର୍ବ	ଇଞ୍ଜିନିୟର ରଘୁନାଥ ପାତ୍ର	୨୪
ବାସ ନାହିଁ ତ ବାସ ନାହିଁ	ଶ୍ରୀ ଉପେନ୍ଦ୍ରନାଥ ହୋତା	୨୯
ପୁରପଲ୍ଲୀରେ ଗିଡ଼ିଓ	ଡକ୍ଟର ସତ୍ୟସାଗର ରଥ	୩୨
ପୁଅ ଝିଅଙ୍କ ବିବାହ ବୟସ	ଶ୍ରୀ ବୃନ୍ଦାବନ ପଣ୍ଡା	୩୪
ଫାର୍ମାକୋପ୍ରସ୍ତୁତ	୩୬
ସମ୍ପଦ ପରିକ୍ରମା	୩୮
ମିଳିମିଳା ଭୋଗ ପାଇଁ ହୋମିଓପାଥୀ ବିକ୍ଷୟ	ଡାକ୍ତର ଚତୁର୍ଭୁଜ ନାୟକ	୩୯
ବର୍ତ୍ତମାନ କୃଷକାସ	ଶ୍ରୀ ବସନ୍ତ କୁମାର ବେହୁରା	୪୧
ମଣିଷର ଭାଷା ଓ ଐକ୍ୟଚେତନା	ଶ୍ରୀମତୀ ବିଜୟଲକ୍ଷ୍ମୀ ମହାନ୍ତି	୪୫

ଆମ ଗୁରୁ ପରମ୍ପରା ଓ ପ୍ରଗତି

ପ୍ରଫେସର ନୁରୁଲ ହାସାନ

ଆମେ ପ୍ରଫେସର ସର୍ବପଲ୍ଲୀ ରାଧାକୃଷ୍ଣନ୍‌ଙ୍କ ଜନ୍ମଦିନ ଆଜି ପାଳନ କରୁଛୁ । ସେ ଜଣେ ଅତି ମହାନ ଶିକ୍ଷକ ତଥା ଦାର୍ଶନିକ ଥିଲେ । ସେ ଜାତୀୟ ଐତିହ୍ୟ ଓ ଗୁରୁ ପରମ୍ପରାର ପ୍ରତୀକ ଥିଲେ କହିଲେ ଅତ୍ୟୁକ୍ତି ହେବ ନାହିଁ । ମୁଁ ଅକ୍ଷୟୋର୍ଡ଼ ବିଶ୍ୱବିଦ୍ୟାଳୟରେ ତାଙ୍କର ଭାଷଣ ଶୁଣିବାର ସୁଯୋଗ ପାଇଥିଲି । ସେତେବେଳେ ତଦ୍ୱାରା ଅନୁପ୍ରାଣିତ ହୋଇଥିଲି । ଶିକ୍ଷା କ୍ଷେତ୍ରରେ ସେ ତାଙ୍କ ଜୀବନର ବିଶେଷ ସମୟ ଅତିବାହିତ କରିଛନ୍ତି । ସେଥିଲାଗି ଏଭଳି ଏକ ମହନୀୟ ଗୁରୁଙ୍କ ସ୍ମୃତି ପ୍ରତି ମୁଁ ମୋର ବିନମ୍ର ଶ୍ରଦ୍ଧାଞ୍ଜଳି ଜ୍ଞାପନ କରୁଛି ।

ଏହି ଅବସରରେ ରାଜ୍ୟର ୩୬ ଜଣ କୃତୀ ଶିକ୍ଷକଙ୍କୁ ସମ୍ମାନିତ କରାଯାଇ ସେମାନଙ୍କୁ ପୁରସ୍କାର ପ୍ରଦାନ କରାଯାଉଥିବା ବିଷୟ ଗର୍ବର କଥା ।

ଶିକ୍ଷକମାନଙ୍କୁ ଯଥୋଚିତ ସମ୍ମାନ ଦିଆଗଲେ ସମାଜରେ ପ୍ରଗତି ଦ୍ରୁତରେ ହେବ । ଏହା ଅତି ଉତ୍ସାହଜନକ କଥା ଯେ ବିଗତ କେତେବର୍ଷ ଧରି ରାଜ୍ୟ ସରକାର ତଥା କେନ୍ଦ୍ର ସରକାର ଶିକ୍ଷକମାନଙ୍କୁ ସମାଜରେ ନ୍ୟାୟ ଛାନ୍ଦ ଦେବାଲାଗି ଶ୍ରେଣୀ ଉତ୍ସବମାନ ଅନୁଷ୍ଠିତ କରି ଆସୁଛନ୍ତି । ଯେତେବେଳେ ସମଗ୍ର ଦେଶ ଜନସାଧାରଣଙ୍କ ଜୀବନରେ ଏକ ଗୁଣାତ୍ମକ ମାନ ପରିବର୍ତ୍ତନ ପାଇଁ ପ୍ରସ୍ତୁତ ହେଉଛି, ସେତେବେଳେ ସମାଜ ଶିକ୍ଷକ ସମ୍ପ୍ରଦାୟର ଅବଦାନ ନିମନ୍ତେ ସେମାନଙ୍କ ନିକଟରେ ରଖା ।

ଆମ ରାଷ୍ଟ୍ରରେ ଶିକ୍ଷକ ପାରମ୍ପରିକ ଶ୍ରଦ୍ଧା ଓ ସମ୍ମାନର ଅଧିକାରୀ । ତେଣୁ ଜାତିର ଭାଗ୍ୟ ରୁପାୟନ କରିବାରେ ଗୁରୁଙ୍କ ଭୂମିକାର ଗୁରୁତ୍ୱ ଉପରେ ମତ୍ତବ୍ୟ ଦେବା ପ୍ରକୃତ ପକ୍ଷେ ଅନାବଶ୍ୟକ । ତାଙ୍କ ସେବାର ମୂଲ୍ୟ ଅର୍ଥ ଦ୍ୱାରା ନିଶ୍ଚିତ ହୁଏ ନାହିଁ । ସମୟ ପରିମାଣ ମଧ୍ୟ ନିଶ୍ଚିତ ହୁଏ ନାହିଁ । ତଥାପି ସମାଜ ଶିକ୍ଷକଙ୍କୁ କେବଳ ସମ୍ମାନ ନଦେଇ ତାଙ୍କର ବୈଷୟିକ କଲ୍ୟାଣ ପ୍ରତି ଧ୍ୟାନ ଦେବା ଉଚିତ । ଆମେ ଯଦି ଠିକ୍ ଭାବରେ ତାଙ୍କର ଯତ୍ନ ନେଉ ସେ ଜାତିର ସର୍ବାଧିକ ସେବା କରି ପାରିବେ ।

ଜଣେ ଶିକ୍ଷକ ଯୁବ ସମ୍ପ୍ରଦାୟର ସାମୁହିକ ବ୍ୟକ୍ତିତ୍ୱ ଗଠନ କରିବା ନିମନ୍ତେ ବିଶେଷ ଗୁରୁତ୍ୱପୂର୍ଣ୍ଣ ଭୂମିକା ଗ୍ରହଣ କରିଥାନ୍ତି । ଶିକ୍ଷାର୍ଥୀମାନଙ୍କୁ ସୁମଣିଷ କରିବା ପାଇଁ ସେମାନଙ୍କୁ ମୂଲ୍ୟବୋଧ ଶିକ୍ଷା ଦେବା ତଥା ସେମାନଙ୍କ ଚରିତ୍ର ଗଠନ କରିବା ଦିଗରେ ତାଙ୍କର ଗୁରୁତ୍ୱପୂର୍ଣ୍ଣ ଅବଦାନ ରହିଛି । ଅନୁକମ୍ପା ଏବଂ ସହନାଦି ମୂଲ୍ୟବୋଧ କିଶୋର ଶିକ୍ଷାର୍ଥୀ ମନରେ ଆଧାରିତ ଓ ଉନ୍ମୁଳିତ କରିବା ଓ ସତୀର୍ଥ ନାଗରିକମାନଙ୍କ ଆବଶ୍ୟକତା ପ୍ରତି ସମ୍ମାନ ସ୍ୱାପନ କରିବା ପାଇଁ ସେମାନଙ୍କୁ ଉତ୍ସାହିତ କରିବା ଗୁରୁତ୍ୱ ବିଶେଷ ଦାୟିତ୍ୱ । ଶିକ୍ଷକ ହିଁ କିଶୋର ମନରେ ଭାରତୀୟତାର ଗୌରବବୋଧ ପୁଷ୍ଟି କରିପାରନ୍ତି । ଗାନ୍ଧିଜୀ ସଂହୃତି ଓ ସ୍ୱାଧୀନତା ବନ୍ଦାୟ ରଖିବା ପାଇଁ ସେମାନଙ୍କ ମନରେ ଦୃଢ଼ ସଂକଳ୍ପ ଭରି ଦିଅନ୍ତି । ନିଜର ପ୍ରୟତ୍ନ ଦ୍ୱାରା ଗଣତନ୍ତ୍ର ସମାଜବାଦ୍ ଓ ସର୍ବଧର୍ମ ସମନ୍ୱୟର ଧାରଣାକୁ ପ୍ରୋତ୍ସାହିତ କରନ୍ତି । ଜଟିଳତା, ସଂକୀର୍ଣ୍ଣ ମନୋଭାବ ଓ କୁସଂସ୍କାର ପରିହାର କଲେ ଦେଶବାସୀ ଅଗ୍ରଗତି କରି ପାରିବେ । ଏ ଦିଗରେ ମଧ୍ୟ ଶିକ୍ଷକମାନଙ୍କର ମହାର୍ଯ୍ୟ ଅବଦାନ ରହିଛି ।

ଆମ ଗାନ୍ଧି ଦୃଢ଼ ରୁପାନ୍ତର ପଥରେ ଯାଏ ଦେଇଛି । ତେଣୁ ଶିକ୍ଷକ ଶିକ୍ଷାର୍ଥୀମାନଙ୍କ ପ୍ରତି ପ୍ରଶଂସା ମନୋଭାବ ରଖିବା ଆବଶ୍ୟକ । କେବଳ ଅତୀତର ପରମ୍ପରା ବନ୍ଦାୟ ରଖିବା ଆମ ପକ୍ଷେ ଯଥେଷ୍ଟ ନୁହେଁ । କେବଳ ଉତ୍ତମାନଙ୍କର ପ୍ରସ୍ତାବନା ଯଥେଷ୍ଟ ନୁହେଁ । ଏ ସବୁ ଆମ ଆଧ୍ୟାତ୍ମିକତାର ପୁଷ୍ଟି ପାଇଁ ଅତ୍ୟାବଶ୍ୟକ ହୋଇପାରେ, ମାତ୍ର ଶିକ୍ଷା ପଦ୍ଧତିର ଲକ୍ଷ୍ୟ ହାସଲ ଦିଗରେ କେବଳ ଏତିକିରେ ଆମେ ସୀମାବଦ୍ଧ ହୋଇ ପାରିବା ନାହିଁ । ବିଜ୍ଞାନ ଏବଂ ବୈଷୟିକ ବିଦ୍ୟାର ଅତ୍ୟାଧୁନିକ ଅଭିବୃଦ୍ଧି ସମ୍ପର୍କରେ ଆମେ ସମୀକ୍ଷା କରିବା ବାଞ୍ଛନୀୟ । ମୁଖ୍ୟତଃ ଜଣେ ଶିକ୍ଷକ ବୈଜ୍ଞାନିକ ଦୃଷ୍ଟିସମ୍ପନ୍ନ ହେବା ଉଚିତ । ସେ ବିଜ୍ଞାନ ଓ ବୈଷୟିକ ବିଦ୍ୟାର ଦ୍ରୁତ ଅଗ୍ରଗତି ସମ୍ପର୍କରେ ଯୁବ ସମ୍ପ୍ରଦାୟକୁ ଅବହୃତ କରିବା ଉଚିତ । ଶିକ୍ଷା ପଦ୍ଧତି ଏପରି ସଜ୍ଜିତ ହେବା ଉଚିତ ଯେ ମହାନ ଆଧ୍ୟାତ୍ମିକ ପରମ୍ପରାରେ ଏହାର ଚେର ଦୃଢ଼ ଭାବେ ଗୋପଣ ହୋଇଥିଲେ ମଧ୍ୟ ବିଜ୍ଞାନ, ବୈଷୟିକ ବିଦ୍ୟା ଓ ସମାଜରେ ଘଟୁଥିବା ପରିବର୍ତ୍ତନ ସବୁକୁ ଏହା ଏକାନ୍ୱିତ କରି ପାରିବ ।

ରାଜଭବନ,
ଭୁବନେଶ୍ୱର ।

(ଗୁରୁଦିବସରେ ପ୍ରବନ୍ଧ ରାଷ୍ଟ୍ରଗୁରୁ)



ଓଡ଼ିଶା କୃଷି ବୈଷୟିକ ବିଶ୍ୱବିଦ୍ୟାଳୟ

ଡଃ ସାତନାଥ ଦାସ

ଡି.ଏ. ଗବେଷଣା ବିଭାଗ

ଡଃ ଚିନ୍ତାମଣି ଦାସ

ପ୍ରାଧ୍ୟାପକ, ଓଡ଼ିଶା କୃଷି ଓ ବୈଷୟିକ ବିଶ୍ୱବିଦ୍ୟାଳୟ

ଓଡ଼ିଶାରେ କୃଷିର ଆଧୁନିକୀକରଣ ତଥା କ୍ଷୁଦ୍ର ଓ ନାମମାତ୍ର କୃଷକମାନଙ୍କର ସମୂହ ଉଚ୍ଚତମ ସ୍ତରରେ ୧୯୬୭ ମସିହାରେ ତତ୍କାଳୀନ ଆମେରିକାର ରାଷ୍ଟ୍ରପତି ପ୍ରଫେସର ଗଲ୍‌ବ୍ରେଥ୍‌ଙ୍କ ଦ୍ୱାରା ଓଡ଼ିଶା କୃଷି ଓ ବୈଷୟିକ ବିଶ୍ୱବିଦ୍ୟାଳୟର ଭିତ୍ତି ପ୍ରସ୍ତର ସ୍ଥାପିତ ହୋଇଥିଲା । ଅଧୁନା ଏହି ଗ୍ରାମ୍ୟାଧିମୁଖୀ ବିଶ୍ୱବିଦ୍ୟାଳୟରେ ଅଧିକାଂଶ କୃଷି ସମ୍ବନ୍ଧୀୟ ମହାବିଦ୍ୟାଳୟର ପ୍ରତିଷ୍ଠା ତଥା ଗବେଷଣା ଓ ସମ୍ପ୍ରଦାନ ନିର୍ଦ୍ଦେଶାଳୟ ନାମରେ ପୂର୍ଣ୍ଣଗୋଟି ବିଭାଗର ସମନ୍ୱୟରେ ଏକ ପୂର୍ଣ୍ଣାଙ୍ଗ କୃଷି ବିଶ୍ୱବିଦ୍ୟାଳୟ ଭାବରେ ଦେଶ ବିଦେଶରେ ସୁନାମ ଅର୍ଜନ କରିଛି ।

ପରିଶେଷର ସୁରକ୍ଷାକୁ ଆଖି ଆଗରେ ରଖି ଓ ସ୍ୱଳ୍ପ ବ୍ୟୟପୁତ୍ର ବୈଷୟିକ କୌଶଳ ଅବଲମ୍ବନ ପୂର୍ବକ ଶିକ୍ଷା, ଗବେଷଣା ଓ ସମ୍ପ୍ରଦାନ କାର୍ଯ୍ୟକ୍ରମ ମାଧ୍ୟମରେ ସରୁଜ ଚିପ୍ପର, ଗୋ-ସମ୍ପଦର ଉଚ୍ଚତମ, କୃଷି ଉପକରଣର ଆଧୁନିକୀକରଣ ତଥା ବିଶ୍ୱବିଦ୍ୟାଳୟ, ମଧ୍ୟ ଓ ଉଚ୍ଚ ସମ୍ପଦର ଉଚ୍ଚତମ କରିବା ଏହି ଅନୁଷ୍ଠାନର ପ୍ରଧାନ ଲକ୍ଷ୍ୟ ଭାବରେ ଗ୍ରହଣ କରାଯାଇଅଛି ।

ମୁଗିକା ଓ ଜଳବାୟୁର ଆଞ୍ଚଳିକ ତାରତମ୍ୟ ଓ କୃଷକର ଆବଶ୍ୟକତାକୁ ଲକ୍ଷ୍ୟ ରଖି, ଗବେଷଣାକୁ ଅଧିକ ଉପଯୋଗୀ କରିବା ଉଦ୍ଦେଶ୍ୟରେ ଓଡ଼ିଶାକୁ ୧୦ଗୋଟି ଆଞ୍ଚଳିକ ଜାଗାରେ (Agroclimatic Zone) ବିଭକ୍ତ କରାଯାଇ, ୧୯୭୮-୧୯୮୩ ମସିହା ବେଳକୁ ପ୍ରତ୍ୟେକ ଜାଗାରେ ଗୋଟିଏ ଆଞ୍ଚଳିକ ଗବେଷଣା କେନ୍ଦ୍ର (Regional Research Station) ସ୍ଥାପନ କରାଗଲା । ପୃଥିବୀ ବ୍ୟାଙ୍କ୍ (World Bank) ସହାୟତାରେ ୧୯୭୯ ମସିହାରେ ଓଡ଼ିଶା କୃଷି ଉନ୍ନୟନ ପୋଜନା (OADP) ଏବଂ ୧୯୮୩ ମସିହାଠାରୁ ଭାରତୀୟ କୃଷି ଗବେଷଣା ପରିଷଦ (ICAR) ଅର୍ଥକ ସହାୟତାରେ ଭାରତୀୟ କୃଷି ଗବେଷଣା ପୋଜନା କାର୍ଯ୍ୟକାରୀ ହେବା ଫଳରେ ବିଶ୍ୱବିଦ୍ୟାଳୟର ଗବେଷଣା କାର୍ଯ୍ୟକ୍ରମ ଏକ ନୂତନ ପରିସର ଭିତରକୁ ଆସି ପରିଲା । ଚିପିଲିମା, କେନ୍ଦୁଝର, କୋରାପୁଟ ଜିଲ୍ଲାର ସେମିଲିଗୁଡ଼ା ଓ ଭୁବନେଶ୍ୱରରେ ଓଡ଼ିଶା କୃଷି ଉନ୍ନୟନ ଗବେଷଣା କାର୍ଯ୍ୟକ୍ରମ

କାର୍ଯ୍ୟକାରୀ ହେଉଛି । ସେହିପରି ବାଲେଶ୍ୱର ଜିଲ୍ଲାର ଭାଣ୍ଡାଠାଳ ଓ ମୋଡ଼ୋ, ଦେଢ଼ାମାଳ ଜିଲ୍ଲାର ମହିଷାପାଟ୍ଟ, କଳାହାଣ୍ଡି ଜିଲ୍ଲାର ଭବାନୀପାଟଣା, ଫୁଲବାଣୀ ଜିଲ୍ଲାର ଜି. ଉଦୟଗିରି ଏବଂ କୋରାପୁଟ ଜିଲ୍ଲାର ଉମରକୋଟ୍ ଓ ନବରଙ୍ଗପୁରରେ ଥିବା ଗବେଷଣା କେନ୍ଦ୍ରଗୁଡ଼ିକରେ ଭାରତୀୟ କୃଷି ଗବେଷଣା ପୋଜନା (NARP) କାର୍ଯ୍ୟକାରୀ ହେଉଛି ।

ବିଭିନ୍ନ ଆଞ୍ଚଳିକ ଓ କେନ୍ଦ୍ରୀୟ ଗବେଷଣାର ଫଳାଫଳକୁ ଅଧିକ ପ୍ରୟୋଗାତ୍ମକ ଓ ଉପଯୋଗୀ କରିବା ଉଦ୍ଦେଶ୍ୟରେ ରାଜ୍ୟ କୃଷି ବିଭାଗର ସକ୍ରିୟ ସହଯୋଗରେ ପ୍ରତ୍ୟେକ ଜିଲ୍ଲାରେ ଥିବା ଗବେଷଣା କେନ୍ଦ୍ର ତଥା କୃଷକ କ୍ଷେତ୍ରରେ ଅଧିକ ପରୀକ୍ଷା ନିରୀକ୍ଷା କରାଯାଇ ଫଳାଫଳକୁ କୃଷକମାନଙ୍କ ନିକଟରେ ପହଞ୍ଚାଇ ଦିଆଯାଇଛି । ଧାନ ବ୍ୟତୀତ ଅନ୍ୟାନ୍ୟ ଚାହିଦା ଓ ଜଳବାୟୁକୁ ଆଖି ଆଗରେ ରଖି ଚୈଳଟାଳ ଭାତ, ଫସଲ, ଚାଲି ଭାତ, ଫସଲ ଓ ଅନ୍ୟାନ୍ୟ ଅର୍ଥକାରୀ ଫସଲର ଗବେଷଣାକୁ ଅଧିକ ପୁରାତ୍ମିକ କରାଯାଇଛି । ବିଭିନ୍ନ ଫସଲ ତଥା ପଶୁ ଓ କୁକୁଡ଼ା ପାଳନ ଉପରେ ଗବେଷଣା କରିବା ଲାଗି ଭାରତୀୟ କୃଷି ଗବେଷଣା ପରିଷଦ ଆନୁକୂଲ୍ୟରେ ବିଶ୍ୱ ବିଦ୍ୟାଳୟ ଅଧୀନରେ ଗାଂଗୋଟି ସର୍ବଭାରତୀୟ ସମନ୍ୱୟ ଗବେଷଣା ପୋଜନା (AICRP) କାର୍ଯ୍ୟକାରୀ ହେଉଛି ।

ଚିଗଡ଼ ଓ ବର୍ଷ ମଧ୍ୟରେ ଗବେଷଣାର ଫଳାଫଳକୁ କୃଷକମାନଙ୍କ ନିକଟରେ ପହଞ୍ଚାଇ ପାରିଛି ଏବଂ ତାହାଦ୍ୱାରା ଓଡ଼ିଶାର କୃଷି କ୍ଷେତ୍ରରେ ଏକ ବିପ୍ଳବ ଆଣିବାରେ ବିଶ୍ୱବିଦ୍ୟାଳୟର ଉଦ୍ଦେଶ୍ୟ ସଫଳ ହୋଇ ପାରିଛି । ଏହି ସାଫଲ୍ୟ ଫଳରେ ଭାରତୀୟ କୃଷି ଗବେଷଣା ପରିଷଦ (ICAR) ଭାରତୀୟ କୃଷି ଗବେଷଣା ପୋଜନା (୨ୟ ପ୍ରାଥମିକ କାର୍ଯ୍ୟକ୍ରମ)କୁ ଅଧିକ ପାଞ୍ଚବର୍ଷ ଲାଗି କାର୍ଯ୍ୟକାରୀ କରିବା ପାଇଁ ମଇ ମାସ ୧୯୮୯ରେ ଘୋଷଣା କରି ସାରିଛନ୍ତି । ଏହାର ଅନୁଦାନରେ ଏବେ ୭ଗୋଟି ଗବେଷଣା କେନ୍ଦ୍ରର ଅଭିମୁଖ୍ୟକୁ ଆହୁରି ଅଧିକ ଉଚ୍ଚତମ କରିବା ସଙ୍ଗେ ସଙ୍ଗେ ସୁନ୍ଦରଗଡ଼ ଜିଲ୍ଲାର

କ୍ଷେତ୍ରରେ ବନାବଳୀ, ମୃତ୍ତିକା ଓ ଜଳ ସଂରକ୍ଷଣ ଗବେଷଣା (Soil & Water Conservation Research) ଲାଗି ଏବଂ ଅନ୍ୟ ଫସଲ ଗବେଷଣା ଲାଗି ପୁରୀ ଜିଲ୍ଲାର ନୟାଗଡ଼ରେ ଗବେଷଣା କେନ୍ଦ୍ର ପ୍ରତିଷ୍ଠା କରାଯାଇଛି । ଏହା ଫଳରେ ହଳଦିଆ ଓ ଲାଲ ମୃତ୍ତିକା ବିଶିଷ୍ଟ ସୁନ୍ଦରଣ୍ଡ ଜିଲ୍ଲାର ବନାବଳୀ, ମୃତ୍ତିକା ଅଭ୍ୟାସ ଓ ଜଳ ଉପଯୋଗର ବିଷୟରେ ଅଧିକ ଫଳପ୍ରସ୍ତ ଗବେଷଣା ହେବା ସଙ୍ଗେ ସଙ୍ଗେ ନୟାଗଡ଼ର ଅନ୍ୟ ଫସଲ ଗବେଷଣା ଫଳରେ ପାଆ ଗାଈର ଅନ୍ୟ ଗଣମାନେ ଯେ ଏହାର ଫଳାଫଳକୁ ଉପଯୋଗ କରି ଅଧିକ ଲାଭକାରୀ ହେବେ ଏଥିରେ ସନ୍ତୋଷ ନାହିଁ ।

ଅନ୍ତର୍ଜାତୀୟ ଧାନ ଗବେଷଣା ପ୍ରତିଷ୍ଠାନ (IRRI) ଏବଂ ଅନ୍ତର୍ଜାତୀୟ କୃଷି ଉନ୍ନୟନ ପଣ୍ଡା (IFDA)ର ଅନୁକୂଳ୍ୟରେ ବନାବଳୀ ଜିଲ୍ଲାର ଶୁଣ ମୃତ୍ତିକା ଓ ଲୋହିତ ମୃତ୍ତିକା ବିଶିଷ୍ଟ ଦିପ ଜମିର ଧାନ ଫସଲ ଉପରେ ଏବଂ ଅନ୍ୟାନ୍ୟ ବିଭିନ୍ନ ଜିଲ୍ଲାର କେନ୍ଦ୍ରପଡ଼ା ଅଞ୍ଚଳର ଜଳସେଚିତ ଖଲୁଆ ଜମିର ଧାନ ଫସଲର ଉଚ୍ଚ ଶିଖର ଲାଗି କୃଷକ ଶ୍ରେଣୀରେ ଗବେଷଣା ଓ ପରୀକ୍ଷା ନିରୀକ୍ଷା ଏହି ବର୍ଷଠାରୁ ଆରମ୍ଭ କରାଯାଇଅଛି । ଫୁଲବାଣୀ ଜିଲ୍ଲାର ଏକ କେନ୍ଦ୍ର ଫଳପ୍ରସ୍ତ ଗବେଷଣା କରାଯାଇଛି ଓ ଫଳାଫଳକୁ ଗଣମାନଙ୍କ ନିକଟରେ ପହଞ୍ଚାଇ ଦିଆଯାଇଛି ।

କୃଷି ଗବେଷଣା ଓ ସମ୍ପ୍ରଦାୟର ସମନ୍ୱୟ ଫଳରେ ଗବେଷଣାର ଫଳାଫଳକୁ କୃଷକ ବିକ୍ରୟରେ ପହଞ୍ଚାଇ ଦେବା ସୁଗମ ହୋଇଛି । ଗବେଷଣାଗାରରୁ କୃଷିକେନ୍ଦ୍ର କାର୍ଯ୍ୟକ୍ରମ, କୃଷକ ଚାଳନା ଶିକ୍ଷଣ, ଶ୍ରେଣୀ ପରିଚାଳନା କାର୍ଯ୍ୟକ୍ରମ ମାଧ୍ୟମରେ ଏହା ସମ୍ଭବ ହୋଇ ପାରିଛି । କଳାଟା ମେମୋରିଆଲ୍ ବିଶ୍ୱବିଦ୍ୟାଳୟ ସହଯୋଗରେ କୃଷକ ଚାଳନା ପାଇଁ ଏକ ଶିକ୍ଷଣ ପ୍ରକଳ୍ପ ଖର୍ଚ୍ଚ ହୋଇଛି । ଦୂରଶିକ୍ଷା କାର୍ଯ୍ୟକ୍ରମ ଆରମ୍ଭ ହେବା ଫଳରେ ଲଘୁ ଅଧିକ କୃଷି ସମୂହୀୟ ଜ୍ଞାନ ପ୍ରଦାନ ମାଧ୍ୟମରେ କୃଷକମାନଙ୍କ ପାଖରେ ପହଞ୍ଚାଇ ଦିଆଯାଇ ପାରିଛି ।

ଓଡ଼ିଶାବାସୀଙ୍କ ଆଶା ଓ ଅନୁରୋଧକୁ ୨୨ ବର୍ଷ ତଳେ ଗଠି ଉଦ୍ଧାରଣ ଏହି ବିଶ୍ୱବିଦ୍ୟାଳୟ ସଫଳ କରିବାରେ ଯେ କୃତଜ୍ଞତା ହେଉଛି ଏବଂ ଅଗଣିତ ଚାଷୀ ଉନ୍ନୟନଙ୍କ ପାଇଁ ଆଶା ଦିନରେ ଅଧିକ ଅନେକ ସଫଳ କାର୍ଯ୍ୟ ଆଣିଦେବ, ଏଥିରେ ସନ୍ତୋଷ ନାହିଁ । ଭୁବନ, ଲକ୍ଷ୍ମୀ, ଶ୍ରୀରାମ ଉଚ୍ଚ ଅଧିକ ଅନୁଷ୍ଠାନ ଓ ଗୋବିନ୍ଦେ ନିରୋଧ ଶକ୍ତି ଥିବା ନୂତନ ବିଦ୍ୟାଳୟ ଧାନ ଉତ୍ପାଦନ କରାଯାଇଛି । ସେହିପରି ଚାଷୀମାନଙ୍କ ବିଦ୍ୟାଳୟ ଧାନ ବିକ୍ରୟ କରି ଲାଭ ଉପସ୍ଥଳ ।

ଶୁଣ ଅଞ୍ଚଳ ଲାଗି ସୁନ୍ଦରଣ୍ଡ, ଡି.ଆର୍. ୮୩-୧ ଓ ଡି.ଆର୍. ୮୩-୨ ବିଦ୍ୟାଳୟ ଧାନ ଉପସ୍ଥଳ ହୋଇ ବିକ୍ରୟ କରାଯାଇଛି । ଏସ୍ପିସି ମନ୍ତ୍ରୀ ପରିଷଦକୁ ପ୍ରତିରୋଧ କରିବା ପ୍ରମାଣିତ ହୋଇ ପାରିଛି । କ୍ରମେ ମନ୍ତ୍ରୀ ଅଞ୍ଚଳ ଲାଗି ଅର୍-୬୦ ହରତ ସହ ସୁନ୍ଦରଣ୍ଡ ଧାନ ଅନ୍ୟ ଫସଲ ଉପରେ ନେଲେ ଲାଭକରକ ।

କେଉଁ ବ୍ୟକ୍ତିଙ୍କର ଲାଭାଣ୍ଡା ଗୋରା ଚାପ ଦିନ ଧରି ଏକ ସମୟରେ ରହି ଆସିଥିଲା । ଗବେଷଣା ଦ୍ୱାରା ଡି.ଏ. ୧, ଡି.ଏ. ୨ ଓ ଏ.ଏ. ୨୯ ବିଭାଗି ବାଉଁଶ ବିଦ୍ୟାଳୟରେ ଏହି ଗୋରୁ ପ୍ରତିରୋଧ କରିବା ଶକ୍ତି ଥିବା ପରୀକ୍ଷା ଦ୍ୱାରା କରାଯାଇଛି । ଫଳରେ ଏହାର ଗାଈରା ବଡ଼ି ଶାନ୍ତି । ଗୋରୁ ପ୍ରତିରୋଧ ସହ ଏହା ହେବୁକୁ ପ୍ରତି ୨୦ କୁଲ୍ୟାଣ ପର୍ଯ୍ୟନ୍ତ ଅନୁ ଉପସ୍ଥଳ ।

ଏହା ବ୍ୟତୀତ ବିଭିନ୍ନ ଅଞ୍ଚଳ ଓ ଫସଲ ପାଇଁ ଉପସ୍ଥଳ ସାର ପ୍ରୟୋଗ, ଜୈବସାରର ବ୍ୟବହାର, କାଗଜକଳି ମରାଜା ଓ ଚୂନ ପ୍ରୟୋଗ ଦ୍ୱାରା ମୃତ୍ତିକାକୁ ଅଧିକ ଉପଯୋଗ୍ୟ କରିବା, କଳାହାଣ୍ଡି ଜିଲ୍ଲାର ଶୁଣ କାଳୁ ଓ ଅପମତଳ ଅଞ୍ଚଳ ଲାଗି ବିଶ୍ୱବିଦ୍ୟାଳୟ ଦ୍ୱାରା ଉତ୍ପାଦନ ସୁନ୍ଦରଣ୍ଡ, ସୁନ୍ଦରଣ୍ଡ ଓ ଶଙ୍କର ପ୍ରକୃତି ବିଦ୍ୟାଳୟରେ କୃଷି ପ୍ରମାଣ ହୋଇ ପାରିଛି । ଏହି ଜିଲ୍ଲାରେ ଥିବା କୃଷି କାର୍ଯ୍ୟକ୍ରମ ମୃତ୍ତିକା ପାଇଁ ଧାନ ସହ ବୃତ୍ତ ଛଟା ଫସଲ (Pyra crop) ଉପରେ ନେଲେ ଅଧିକ ଲାଭକରକ । ଡି.ଏ.ଏ. ୧, ଏ.ଏ.ଏ. ୧-୧ ଓ ଅର୍.ପି.ଏ.ଏ. ୧-୧ ବିଦ୍ୟାଳୟ ଗୁରୁତ୍ୱ ଫସଲ; ଅର୍.ଆଇ.ପି-୨୮ ବିଦ୍ୟାଳୟ ପେଣା ଓ ମଣିର ବିଦ୍ୟାଳୟ ପୂର୍ଣ୍ଣମୂଳ୍ୟ ଏହି ଅଞ୍ଚଳ ଲାଗି ଉପସ୍ଥଳ ଗୋରୁ ଗବେଷଣାକୁ ଜଣାଯାଇଛି ।

ଗାଲେଶ୍ୱର ଜିଲ୍ଲାର ଗାଣପାଳ ଓ ମଡ଼ୋ ଗବେଷଣା କେନ୍ଦ୍ର ଗବେଷଣା ଫଳାଫଳକୁ ଜଣାଯାଇଛି ଯେ ଡି.ଆର୍. ୨୯୨-୨୨୫-୨, ଓ.ଆର୍. ୨୨୧-୨ ଓ ନ୍.ପି-୫୧୩ ବିଦ୍ୟାଳୟ ଧାନ ଉପସ୍ଥଳ ଅଞ୍ଚଳ, ସନ୍ତୋଷିଆ ନିମ୍ନଗୁମି (Water logged condition) ପାଇଁ ଉପସ୍ଥଳ । ସହଳ ଅମଳକ୍ଷମ ହାତ, ଲାଟ୍.ଶାଳ, ପି.ଆର୍.ଏ.ଏ. ୩୦, ଓ.ପି.ଆର୍. ୨୪୪ ଧାନ ବ୍ୟାପ୍ଟାବିତ ନିମ୍ନ ରୁଚି ଅଞ୍ଚଳ ପାଇଁ ଉପଯୋଗୀ ହୋଇ ଗବେଷଣାକୁ ଜଣାଯାଇଛି । ଉପସ୍ଥଳ ଅଞ୍ଚଳରେ ଲୁଣ, ଅଣଜଳସେଚିତ ଜମି ଲାଗି ଉତ୍ତର ବିଦ୍ୟାଳୟ ଧାନ-ପୂର୍ଣ୍ଣମୂଳ୍ୟ ଫସଲ ପର୍ଯ୍ୟାୟ ଅବଳମ୍ବନ କଲେ ଅଧିକ ଫଳପ୍ରସ୍ତ ହେବା ଦେଖାଦେଇଛି । ବିଗତ ଚୂଳ ବର୍ଷ ମଧ୍ୟରେ ଫସଲ ଉନ୍ନୟନ ଲାଗି ପ୍ରଜନନ ଦ୍ୱାରା ମଝିଆଳି ଜମି ଲାଗି ଅଧିକ କୃଷକମାନଙ୍କ ଉନ୍ନତି କଲେ ଏହି ବର୍ଷଠାରୁ ଏହି ଅଞ୍ଚଳର ଗୋରୁପସ୍ଥଳ ମୃତ୍ତିକାର ପରିଚାଳନା ତଥା ଉଚ୍ଚ ଶିଖର (Waterland management) ଲାଗି ଗବେଷଣା କାର୍ଯ୍ୟ ଆରମ୍ଭ କରାଯାଇଛି ।

ଓଡ଼ିଶାର କୃଷକମାନଙ୍କୁ ବିଭିନ୍ନ ଫସଲର ଉନ୍ନତି ଓ ଅଧିକ ଅମଳକ୍ଷମ ନିରୋଧା ବିହନ ଯୋଗାଣଦେବା ଉଦ୍ଦେଶ୍ୟରେ ଉତ୍ତରୀୟ କୃଷି ଗବେଷଣା ପ୍ରତିଷ୍ଠାନ ଅର୍ଥକ ସାହାଯ୍ୟରେ ୧୯୭୯ ମସିହାଠାରୁ ବିହନ ଉତ୍ପାଦନ ଯୋଜନା ହାତକୁ ନିଆଯାଇଛି । ଓଡ଼ିଶା କୃଷି ବିଭାଗ ଓ ଗାନ୍ଧୀ ବିହନ ନିଗମ ସହଯୋଗରେ ଏହା କାର୍ଯ୍ୟକାରୀ ହେଉଛି । ଷ୍ଟେଟ୍ ବ୍ୟାଙ୍କ୍ ଅର୍ଥକ ସାହାଯ୍ୟରେ ୧୯୮୫ ମସିହାଠାରୁ ଅନୁମୋଦିତ ଓ ପିଣ୍ଡ ବିହନ (Certified and Foundation) ଉତ୍ପାଦନ କରାଯାଇ କୃଷକମାନଙ୍କୁ ଯୋଗାଇ ଦିଆଯାଇଛି । ନିର୍ଦ୍ଦିଷ୍ଟ ଫସଲ ଓ ବିଦ୍ୟାଳୟ ବିହନ ଉତ୍ପାଦନ ଲାଗି ଯୋଜନା ନିର୍ଦ୍ଧାରିତ ହୋଇଛି ।

ଓଡ଼ିଶାର ଅଧିକାଂଶ ଗାଈରା କେବଳ ବର୍ଷ ଉପରେ ନିର୍ଦ୍ଧାରଣ କରୁଥିଲେ, ବିଶ୍ୱବିଦ୍ୟାଳୟ ଗବେଷଣାକୁ ଅନୁଗୃହ୍ୟ ଭାବରେ କାର୍ଯ୍ୟକାରୀ କରିବା ଲାଗି ଯୋଜନା କରାଯାଇଛି । ବିଭିନ୍ନ ଅଞ୍ଚଳ ପାଇଁ ଉପଯୋଗୀ ହେବା ଉଚ୍ଚ ବିହନ ବ୍ୟବହାର, ଫସଲ ପର୍ଯ୍ୟାୟ ଏବଂ ଫସଲ ପରିଚାଳନା ପ୍ରଣାଳୀ ଅବଳମ୍ବନ କରି ବିପରି ଅଧିକ ଅମଳ ଦ୍ୱାରା କୃଷକ ଲାଭକାରୀ ହୋଇପାରିବ ବେସ୍ତ୍ରୀଣି ବିଶ୍ୱବିଦ୍ୟାଳୟର ଗବେଷଣା ଓ ସମ୍ପ୍ରଦାୟ ବିଭାଗର ଅବଦାନ ପ୍ରମାଣମାୟ ।

୧୯୭୯ ସହିତ ବିନ୍ ଅନୁଫସଲ କେଉଁଠିର ଅଞ୍ଚଳ ପାଇଁ ସର୍ବଶ୍ରେଷ୍ଠ ହୋଇ ପ୍ରମାଣିତ ହୋଇଛି । ହେବୁକୁ ପ୍ରତି ୧୩.୭୯୪

ଟଙ୍କା ଲାଭ ମିଳିପାରୁଛି । ସେହିଭଳି ସୂର୍ଯ୍ୟକାନ୍ତି ଓ କାର୍ଯ୍ୟ ଉଲ୍ଲି ଦେଶ ଧାନରେ ଉପଯୁକ୍ତ ସାର ପ୍ରୟୋଗ ଓ ଚାଷ ପ୍ରଣାଳୀ ଅବଲମ୍ବନ କଲେ କେତେକ ଅଧିକ ଅମଳକ୍ଷମ ଧାନ କିସମତାକୁ ମଧ୍ୟ ଅଧିକ ଅମଳ ଦେଇ ପାରୁଛି । ଏହି ଧାନ ଉତ୍ତର କେନ୍ଦ୍ରୀୟ ମାଳ ଅଞ୍ଚଳର ଜଳବାୟୁ ଓ ପ୍ରାଣିକା ପାଇଁ ଉପଯୁକ୍ତ । ସେହିଭଳି ବି.ଆର୍-୩ କିସମ ସୋୟାବିନ୍ ଏହି ଅଞ୍ଚଳର ଅଣଲକ୍ଷଣବେଦିତ ବିପ ଜମି ପାଇଁ ଉପଯୁକ୍ତ ବୋଲି ଗବେଷଣାର

ଫଳାଫଳକୁ ଜଣାପଡ଼ିଛି । ଉମରକୋଟ ଉଲ୍ଲି ପୂର୍ବଘାଟ ଉଚ୍ଚ ମାଳଭୂମି ଅଞ୍ଚଳ ପାଇଁ ମକ୍କା ଓ ସୋୟାବିନ୍ ଅନ୍ତଃଫଳ ସବୁଠାରୁ ଲାଭଜନକ ଏବଂ ଏଥିରୁ ହେକ୍ଟର ପ୍ରତି ୧୦,୪୭୯ ଟଙ୍କା ଲାଭ ମିଳି ପାରୁଛି । କୋରାପୁଟ ଜିଲ୍ଲାର ଝୋଲାଭୂମି ପାଇଁ କେରାଣ୍ଡି ଓ ପଙ୍କଜକଦ ଉଲ୍ଲି ଦେଶ କିସମ ଧାନ ଉପଯୁକ୍ତ ବୋଲି ଗବେଷଣାରୁ ଜଣାପଡ଼ିଛି ।

ନଗର ପରିମଳ

ନଗର ଉନ୍ନୟନ ରାଷ୍ଟ୍ରମନ୍ତ୍ରୀ ଶ୍ରୀ ଦୋଳଗୋବିନ୍ଦ ପ୍ରଧାନ ୧୧.୧.୯୦ ପୂର୍ବାହ୍ନ ୧୦ ଘଟିକା ସମୟରେ କଟକ ମ୍ୟୁନିସିପାଲିଟି କାର୍ଯ୍ୟାଳୟ ଅଗନକ ଭାବେ ପରିଦର୍ଶନ କରିଥିଲେ । ଶ୍ରୀ ପ୍ରଧାନ କର୍ମଚାରୀମାନଙ୍କ ଉପସ୍ଥାନ ରେଜିଷ୍ଟର ଓ ନିର୍ଦ୍ଧାରିତ ଦୈନିକ କାର୍ଯ୍ୟକ୍ରମ ପୁସ୍ତିକା ସମାକ୍ଷା କରିଥିଲେ । ସହରର ଅସ୍ୱାସ୍ୟକର ପରିବେଶ ଓ ପରିମଳ ଅବ୍ୟବସ୍ଥା ସମ୍ପର୍କରେ କ୍ଷୋଭ ପ୍ରକାଶ କରି ମ୍ୟୁନିସିପାଲିଟି କର୍ତ୍ତୃପକ୍ଷ ଜାନୁଆରୀ ୧୨ ତାରିଖରୁ କଟକ ସହରରେ ଆରମ୍ଭ ହେଉଥିବା ପରିମଳ ପକ୍ଷ ପାଳନ କାର୍ଯ୍ୟକ୍ରମକୁ ସଫଳ କରିବା ପାଇଁ ମନ୍ତ୍ରୀ ନିର୍ଦ୍ଦେଶ ଦେଇଥିଲେ । ମ୍ୟୁନିସିପାଲିଟି ଦ୍ୱାରା ଅଧିକାରୀଙ୍କ କାର୍ଯ୍ୟାଳୟ ପରିଦର୍ଶନ କରି ମ୍ୟୁନିସିପାଲିଟି ଅଧୀନରେ ଥିବା ଚିକିତ୍ସାଳୟଗୁଡ଼ିକୁ ଔଷଧପତ୍ର ପୋଗାଣ ଓ ଚିକିତ୍ସା ବ୍ୟବସ୍ଥା ସମ୍ପର୍କରେ ତଦାରଖ କରିଥିଲେ । ମ୍ୟୁନିସିପାଲିଟି ପୂର୍ଣ୍ଣ ବିଭାଗ ଶାଖା ପରିଦର୍ଶନ କରି ରାସ୍ତାଘାଟ ମରାମତି ଓ ବିଦ୍ୟୁତ୍ ଆଲୋକ ପୋଗାଣ ସମ୍ପର୍କରେ ଦୂରାନ୍ୱିତ କାର୍ଯ୍ୟକ୍ରମ ଗ୍ରହଣ କରିବାକୁ ସେ ବିଭାଗୀୟ ଅଧିକାରୀଙ୍କୁ ନିର୍ଦ୍ଦେଶ ଦେଇଥିଲେ । ମେହେନ୍ଦ୍ରର ସଂଘ କାର୍ଯ୍ୟାଳୟ ପରିଦର୍ଶନ କରି ସଂଘର ସଭାପତି ଶ୍ରୀ ବିଶ୍ୱନାଥ ପଣ୍ଡିତଙ୍କ ସହ ମେହେନ୍ଦ୍ରମାନଙ୍କ ସମସ୍ୟା ସମ୍ପର୍କରେ ଆଲୋଚନା କରିଥିଲେ ।

ପରେ ପରେ ଶ୍ରୀ ପ୍ରଧାନ ଶିଖରପୁର, ମାଳଗୋଦାମ ଓ ସହର ଉପକଣ୍ଠ ଗୋପାଳପୁର ଅକ୍ତାଳ ତନଶ୍ଚି ଘାଟିକୁ ଅଗନକ ତଦନ୍ତ କରି ମ୍ୟୁନିସିପାଲିଟିର ଦୈନନ୍ଦିନ ଆୟ ବିବରଣୀ ପାଞ୍ଚ କରିଥିଲେ ଏବଂ ଅକ୍ତାଳ ଟିକସ କିପରି ଆଦାୟ କରାଯାଉଛି, ତହିଁର ସମାକ୍ଷା କରିଥିଲେ । ଅକ୍ତାଳ ସୂତ୍ରରୁ କିପରି ଆୟ ଚୁକ୍ତି ପାଇବ, ସେଥିପ୍ରତି ସମ୍ଭାଳ ହେବାକୁ ସେ ଉପସ୍ଥିତ କର୍ମଚାରୀମାନଙ୍କୁ ପରାମର୍ଶ ଦେଇଥିଲେ । ଯେଉଁଦିନର ଆୟ, ତାହା ତତ୍ପର ଦିନ ଯେପରି ମ୍ୟୁନିସିପାଲିଟି ତହବିଲରେ ଜମାହୁଏ ଏବଂ ତହିଁର ଯେପରି ବ୍ୟତିକ୍ରମ ନ ଘଟେ, ସେଥିପ୍ରତି କର୍ମଚାରୀମାନେ ଚାକ୍ଷୁଷ ଦୃଷ୍ଟି ଦେବାକୁ ମନ୍ତ୍ରୀ ନିର୍ଦ୍ଦେଶ ଦେଇଥିଲେ । ଏ ସମ୍ପର୍କୀୟ କାର୍ଯ୍ୟକ୍ରମ ମନ୍ତ୍ରୀଙ୍କ ସମାକ୍ଷା ପାଇଁ ଉପସ୍ଥାପନ ହେବା ସକାଶେ ମ୍ୟୁନିସିପାଲିଟି ଏକ୍ସିକ୍ୟୁଟିଭ ଅଫିସରଙ୍କୁ ସେ ନିର୍ଦ୍ଦେଶ ଦେଇଥିଲେ ।

କୃଷି ସମ୍ପ୍ରଦାରଣ ଶିକ୍ଷା

ଡକ୍ଟର ଲକ୍ଷ୍ମୀ ନାରାୟଣ କର

୩ ଡିଗ୍ରୀର ସର୍ବାଙ୍ଗୀନ ଉନ୍ନତ ବିଭାଗେ କୃଷି ଓ ବୈଷୟିକ ବିଶ୍ୱବିଦ୍ୟାଳୟ ନିର୍ଦ୍ଦେଶିତ ଦେବା କରି ଆସୁଅଛି । ଗାନ୍ଧୀଜୀ ହଜାର ହଜାର କୃଷକ, କୃଷି ଶ୍ରମିକ, କୃଷକ ମହିଳା ଓ ଆଦିବାସୀ ଦରିଦ୍ର ପରିବାରମାନଙ୍କୁ ଉପଯୁକ୍ତ ସମ୍ପ୍ରଦାରଣ ଶିକ୍ଷା ମାଧ୍ୟମରେ ବିଭିନ୍ନ ଧରା ବିଷୟରେ ଶିକ୍ଷା ଦେଇ ସେମାନଙ୍କର ଆର୍ଥିକ ଓ ପାରିବାରିକ ଅବସ୍ଥାର ଉନ୍ନତି ପାଇଁ ବିଶ୍ୱବିଦ୍ୟାଳୟର ସମ୍ପ୍ରଦାରଣ ଶିକ୍ଷା ବିଭାଗ ଦିଗ୍‌ବର୍ଦ୍ଧନ ଦେଇ ଆସୁଛି । ଏହି କାର୍ଯ୍ୟକ୍ରମକୁ ଆହୁରି ବ୍ୟାପକ ଓ ଫଳପ୍ରସ୍ତ କରିବା ପାଇଁ ବିଶ୍ୱବିଦ୍ୟାଳୟ କର୍ତ୍ତୃପକ୍ଷ ସବୁଦିନେ ଉଦ୍ୟମ ଚଳାଇ ଅଛନ୍ତି ।

ସମ୍ପ୍ରଦାରଣ ଶିକ୍ଷାର ଉଦ୍ଦେଶ୍ୟ

"ସମ୍ପ୍ରଦାରଣ" ଏକ ଶିକ୍ଷା ଯୋଜନା । ଶା ଗହଳରେ ଉତ୍ପୁସ୍ତକା ନିରନ୍ତର ବା ଅଳ୍ପ ଶିକ୍ଷିତ କୃଷକ, ଗୋପାଳକ, ମହ୍ୟଭୃତୀ, ଫଳଭୃତୀ, କୃଷି ଶ୍ରମିକ ଓ କୃଷକ ମହିଳାମାନଙ୍କୁ କୃଷି, ପଶୁପାଳନ, ମହ୍ୟଭୃତ, ଫଳଭୃତ, ପରିବାର କଲ୍ୟାଣ, ସ୍ୱାସ୍ଥ୍ୟରକ୍ଷା ଓ ପରିବେଶ ରକ୍ଷାଦି ବିଷୟରେ ସର୍ବାଧୁନିକ ଶିକ୍ଷା ଦେଇ, ସେଗୁଡ଼ିକୁ ଗ୍ରହଣ କରିବା ଦିଗରେ ସେମାନଙ୍କୁ ଉତ୍ସାହିତ କରିବା ହିଁ ସମ୍ପ୍ରଦାରଣ କାର୍ଯ୍ୟର ମୁଖ୍ୟ ଉଦ୍ଦେଶ୍ୟ । ଆମ ଦେଶରେ ବର୍ତ୍ତମାନ କୃଷି, ପଶୁପାଳନ, ଫଳଭୃତ, ମହ୍ୟଭୃତ ରକ୍ଷାଦି ଦିଗରେ ବୈଷୟିକ ଜ୍ଞାନର ଅଭାବ ନାହିଁ । କିନ୍ତୁ ଆମ ଶା ଗହଳରେ ଉତ୍ପୁସ୍ତକା ଗୁଣାମାନେ ଏହି ସବୁ ବୈଷୟିକ ଜ୍ଞାନ ବିଷୟରେ ସରକରେ ଖାଣିପାଳି ନାହିଁ । ଯଦିବା, ରେଡିଓ, ଟେଲିଭିଜନ୍ ବା କୋରାସି ପଦ୍ଧତି ବା ବ୍ୟକ୍ତିଗତ ମୁଖକୁ ସେମାନେ ମୁଖ୍ୟ ବ୍ୟବସାୟ ଭାଗଟି ଓପାରି ସେଗୁଡ଼ିକୁ ଗ୍ରହଣ କରିବା ଦିଗରେ ସଫଳ ହୋଇପାରନ୍ତି ନାହିଁ । ଏହି କାରଣରୁ ଆମ ଗାନ୍ଧୀଜୀ ଅଧିକାରୀ ଗୁଣା ଓ ପର୍ଯ୍ୟଟ ଓ ଆଧୁନିକ ପ୍ରଯୋଗରେ ଭୃତ, ଗୋପାଳନ, କୁକୁଡ଼ା ପାଳନ ଇତ୍ୟାଦି ଧରା କରିପାରି ନାହାନ୍ତି ।

ତେଣୁ ଗୁଣାମାନଙ୍କ ନିକଟକୁ ପାଇଁ ସେମାନଙ୍କ ସହିତ ଆଲୋଚନା କରି ସେମାନଙ୍କୁ ଶିକ୍ଷା ଦେବା ହିଁ ସମ୍ପ୍ରଦାରଣ ବିଭାଗର ପ୍ରଧାନ କାର୍ଯ୍ୟ । ଶାଳି ଶିକ୍ଷା ଦେଇ ତାହା ଉଚ୍ଚେ ଉଚ୍ଚେ କାର୍ଯ୍ୟକାରୀ ହୋଇପାରେ ନାହିଁ । ସମ୍ପ୍ରଦାରଣ ଗୁଣାମାନଙ୍କ ମନରେ ବିଶ୍ୱାସ ଉତ୍ପାଦକ

କରି ସେମାନଙ୍କୁ ଉତ୍ସାହିତ କରିବା ସଙ୍ଗେ ସଙ୍ଗେ ସେମାନେ ଯେଉଁ ଗାହା ଗ୍ରହଣ କରନ୍ତି, ସେଥିପାଇଁ ସବୁ ପ୍ରକାର ପରାମର୍ଶ ଓ ସାହାଯ୍ୟ ଦେବା ଆବଶ୍ୟକ । ପୁନଶ୍ଚ ସରକାରଙ୍କ ବିଭିନ୍ନ ବିଭାଗ ଯଥା-କୃଷି, ପଶୁପାଳନ, ମହ୍ୟଭୃତ, ଫଳଭୃତ, ଜଳସେଚନ, ବିଦ୍ୟୁତ୍, ବ୍ୟାଙ୍କ ଇତ୍ୟାଦି ପ୍ରଣାୟନ ବିଭାଗ ସହିତ ସମନ୍ୱୟ ରକ୍ଷା କରିବା ହିଁ ଏକାନ୍ତ ଆବଶ୍ୟକ । ଏହି ସମନ୍ୱୟ ଯେତିକି ଫଳପ୍ରସ୍ତ ହେବ ସମ୍ପ୍ରଦାରଣର ଅବଦାନ ମଧ୍ୟ ସେତିକି ସଫଳ ହେବ ।

ଉପରୋକ୍ତ କାରଣଗୁଡ଼ିକୁ ବିଚାରକୁ ନେଇ କୃଷି ବିଶ୍ୱବିଦ୍ୟାଳୟର ସମ୍ପ୍ରଦାରଣ ବିଭାଗ ଗୁଣାମାନଙ୍କର ସେବା କରିବା ପାଇଁ ଉଦ୍ୟମ କରି ଆସୁଅଛି । ସରକାରଙ୍କର କୌଣସି ବିଭାଗ ସହିତ ଏହା ପ୍ରତିଯୋଗିତା କରେ ନାହିଁ ବରଂ ସବୁ ବିଭାଗ ସହିତ ସୁସମ୍ପର୍କ ରକ୍ଷା କରି କାର୍ଯ୍ୟ କରାଯାଇଥାଏ । ଫଳରେ ଗୁଣାମାନଙ୍କ ନିକଟରେ ଏହି ସବୁ କାର୍ଯ୍ୟକ୍ରମ ବେଶ୍ ଆଦୃତ ହୋଇଥାଏ ।

ବିଶ୍ୱବିଦ୍ୟାଳୟର ସମ୍ପ୍ରଦାରଣ କାର୍ଯ୍ୟକ୍ରମ

ବର୍ତ୍ତମାନ ବିଶ୍ୱବିଦ୍ୟାଳୟ ତରଫରୁ ବିଭିନ୍ନ ଯୋଜନା ମାଧ୍ୟମରେ ଓଡ଼ିଶାର ବିଭିନ୍ନ ଅଞ୍ଚଳରେ ସମ୍ପ୍ରଦାରଣ କାର୍ଯ୍ୟକ୍ରମ ଗୁଲୁ ରହିଛି । ୧୯୬୨ରୁ ଆରମ୍ଭ ହୋଇଥିବା ସମ୍ପ୍ରଦାରଣ ବୁକ୍ ଯୋଜନା ବର୍ତ୍ତମାନ ଓଡ଼ିଶାର ୧୧ଟି ଜିଲ୍ଲାରେ କେତେକ ନିର୍ଦ୍ଦିଷ୍ଟ ଅଞ୍ଚଳରେ କାର୍ଯ୍ୟକାରୀ ହେଉଛି । ଏହି କାର୍ଯ୍ୟକ୍ରମ ମାଧ୍ୟମରେ ଗୁଣାମାନଙ୍କୁ ଉପଯୁକ୍ତ ଶିକ୍ଷା ଦେଇ ଉନ୍ନତ ଭୃତ, ଗୋପାଳନ, ମହ୍ୟଭୃତ ରକ୍ଷାଦି ଗ୍ରହଣ କରିବା ଦିଗରେ ସେମାନଙ୍କୁ ଉତ୍ସାହିତ କରାଯାଉଛି । ଏହାଦ୍ୱାରା ଅନେକ ଗୁଣା ଉପକୃତ ହୋଇ ସେମାନଙ୍କର ଆର୍ଥିକ ଅବସ୍ଥାରେ ଉନ୍ନତି କରି ପାରିଛନ୍ତି ।

କୃଷି ବିଜ୍ଞାନ କେନ୍ଦ୍ର

ଭାରତୀୟ କୃଷି ଅନୁସନ୍ଧାନ ପରିଷଦଙ୍କ ସହାୟତାରେ ବାଲିଆପାଳ କେନ୍ଦ୍ରସହ, ଭଞ୍ଜନଗର ଓ ସିମ୍ଲିଗୁଡ଼ାପାଳେ ଗୁଣୋଚି କୃଷି ବିଭାଗ ଖୋଲି ପ୍ରତିଷ୍ଠିତ ହୋଇଛି । ଏହି ସବୁ କେନ୍ଦ୍ରମାନଙ୍କରେ ଗୁଣାମାନଙ୍କ ପାଇଁ

ଉତ୍କଳ ଗୁଣ, ଗୋପାଳନ, ମହ୍ୟଗୁଣ, ଫଳଗୁଣ ଇତ୍ୟାଦି ବିଷୟରେ ପ୍ରତ୍ୟକ୍ଷ ଶିକ୍ଷା ଦେବାର ବ୍ୟବସ୍ଥା କରାଯାଇଛି । ଯେଉଁ ଅଞ୍ଚଳର ଗୁଣୀମାନେ ମଧ୍ୟ କୃଷି ବିକାଶ କେନ୍ଦ୍ରର ବିଶେଷଜ୍ଞମାନଙ୍କଠାରୁ ପରାମର୍ଶ ପାଇପାରୁଛନ୍ତି ।

ବିଜ୍ଞାନାଗାରରୁ କୃଷି କ୍ଷେତ୍ର ଯୋଜନା ମାଧ୍ୟମରେ ପ୍ରାୟ ୩୦୦ ଛୁଦ୍ର ତଥା ନାମମାତ୍ର ଗୁଣୀମାନଙ୍କର ଆର୍ଥିକ ବିକାଶ ଦିଗରେ ବିଶ୍ୱବିଦ୍ୟାଳୟର ବୈଜ୍ଞାନିକମାନେ ଉଦ୍ୟମ ରକ୍ଷାକରିଛନ୍ତି । ଉଚ୍ଚିତନ ଓ ଅନ୍ୟାନ୍ୟ ଅନୁଷ୍ଠାନ ଲୋକମାନଙ୍କ କଲ୍ୟାଣ ପାଇଁ ଏକ ସ୍ୱତନ୍ତ୍ର କାର୍ଯ୍ୟକ୍ରମ ପୁରୀ ଓ କଟକ ଜିଲ୍ଲାରେ କାର୍ଯ୍ୟକାରୀ ହେଉଛି । କୋରାପୁଟ, କେନ୍ଦୁଝର ଓ ଦୁଲବାଣୀ ଜିଲ୍ଲାରେ ଆଦିବାସୀ କଲ୍ୟାଣ ତଥା ପୁରୀ ଓ କୋରାପୁଟ ଜିଲ୍ଲାରେ କାର୍ଯ୍ୟକାରୀ ଗବେଷଣା ପ୍ରକଳ୍ପ ମାଧ୍ୟମରେ ଗୁଣୀମାନଙ୍କର ଆର୍ଥିକ ଉନ୍ନତି ପାଇଁ ଉଦ୍ୟମ ଅବ୍ୟାହତ ରହିଛି । ରାଜ୍ୟର ପୁରୁଗୋଷ୍ଠର ଗ୍ରାମମାନଙ୍କରେ ଉନ୍ନତ୍ୱା ଗୁଣୀମାନଙ୍କୁ ବୈଷୟିକ ଜ୍ଞାନ ଯୋଗାଇ ଦେବା ପାଇଁ ଦୁଇ ଶିକ୍ଷା କାର୍ଯ୍ୟକ୍ରମ ଗୁଲୁ କରାଯାଇଛି । ଏହି କାର୍ଯ୍ୟକ୍ରମ ମାଧ୍ୟମରେ ଗୁଣୀମାନେ ଗୁଡୁଣ୍ଡା ବୈଷୟିକ ତଥ୍ୟ ତାଙ୍କ ଯୋଗେ ଯୋଗାଇ ଦିଆଯାଉଛି । ଗୁଣୀମାନଙ୍କୁ କୃଷି, ପଶୁପାଳନ, ଫଳଗୁଣ ଇତ୍ୟାଦି ବିଷୟରେ ତଥ୍ୟ ଜଣାଇବା ଉଦ୍ଦେଶ୍ୟରେ "ଗୁଣୀର ସଂସାର" ଓ

"ଗୁଣୀର ସାଥୀ" ନାମକ ଦୁଇଟି ପତ୍ରିକା ଓ ଅନ୍ୟାନ୍ୟ ପତ୍ରିକା ପ୍ରକାଶିତ ହୋଇଛି ।

ବିଶ୍ୱବିଦ୍ୟାଳୟ ସମ୍ପ୍ରଦାୟର ବିଭାଗ ସାରା ରାଜ୍ୟରେ କାର୍ଯ୍ୟ କରିବା ପାଇଁ ଉଦ୍ଦିଷ୍ଟ ନୁହେଁ । ଏହା କେତେକ ଅଞ୍ଚଳର ସମ୍ପ୍ରଦାୟ ଶିକ୍ଷା ପ୍ରଣାଳୀର ସଫଳ ପ୍ରସାର ଦେଖାଇ ବିଭିନ୍ନ ବିଭାଗର କ୍ଷେତ୍ର କର୍ମଚାରୀମାନଙ୍କୁ ତାଲିମ ଦେବା ପାଇଁ ଉଦ୍ଦିଷ୍ଟ । ସେଥିପାଇଁ ଏହି ବିଭାଗ ଦ୍ୱାରା କୃଷି, ପଶୁପାଳନ, ବ୍ୟାକିଙ୍ଗ, ସମବାୟ, ଜଙ୍ଗଲ ତଥା ପ୍ରଶାସନ ବିଭାଗର ଅଫିସରମାନଙ୍କୁ ତାଲିମ ଦେବା ପାଇଁ ବ୍ୟବସ୍ଥା ହୋଇଛି । ଏହା ବ୍ୟତୀତ ଯେ କୌଣସି ଗୁଣୀ ଯେ କୌଣସି ସମୟରେ ବିଶ୍ୱବିଦ୍ୟାଳୟକୁ ଆସି ତାହାର ସମସ୍ୟା ସମାଧାନ ଦିଗରେ ବିଶେଷଜ୍ଞମାନଙ୍କ ସହିତ ପରାମର୍ଶ କରିବା ପାଇଁ ମଧ୍ୟ ସୁଯୋଗ ପାଇ ପାରୁଅଛନ୍ତି ।

ନିର୍ଦ୍ଦେଶକ,
ସମ୍ପ୍ରଦାୟ ଶିକ୍ଷା କାର୍ଯ୍ୟକ୍ରମ,
ଓଡ଼ିଶା କୃଷି ବୈଷୟିକ ମହାବିଦ୍ୟାଳୟ,
ଭୁବନେଶ୍ୱର ।

ଅଗ୍ନିପୁସ୍ତକ ପାଇଁ ରିଲିଫ୍

ଡେକାନାଲ ଜିଲ୍ଲା ଛେତ୍ରିପଦା ଚହସିଲ ଅନ୍ତର୍ଗତ ମାରୁଡିପି ଗ୍ରାମର ଘରପୋତି ବିପଲ ୧୭ଟି ପରିବାରଙ୍କୁ ମୁଖ୍ୟମନ୍ତ୍ରୀଙ୍କ ରିଲିଫ୍ ପାଣ୍ଡିରୁ ଦୁଇଶହ ଟଙ୍କା କରି ମୋଟ ୩,୪୦୦ ଟଙ୍କା ମଞ୍ଜୁର କରାଯାଇଛି ।

ରାଜ୍ୟର ରେଡକ୍ରସ୍ ସୋସାଇଟି ଓଡ଼ିଶା ଶାଖା ପକ୍ଷରୁ ପ୍ରତ୍ୟେକ ପରିବାରକୁ ଖଣ୍ଡେ ଲେଖାଏଁ ଧୋତି, ଶାଢ଼ୀ, ଚନ୍ଦର ଓ ଚାରି ଲିଟର ଖାଇବା ତେଲ ଯୋଗାଇ ଦିଆଯାଇଛି । ଏହା ବ୍ୟତୀତ ନିୟମ ଅନୁଯାୟୀ ପୂର୍ବରୁ ଖାଦ୍ୟସାମଗ୍ରୀ ଓ ଘର ତିଆରି କରିବା ପାଇଁ ଉପକରଣ ଇତ୍ୟାଦି ଛେତ୍ରିପଦା ଚହସିଲଦାରଙ୍କ କରିଅରେ ଯୋଗାଇ ଦିଆଯାଇଥିଲା ।

ଏଠାରେ ଉଲ୍ଲେଖ କରାଯାଇପାରେ ଯେ ଶତ ଡିସେମ୍ବର ମାସରେ ମାରୁଡିପି ଗ୍ରାମର ଘର ପୋତିପିରା ଖବର ପାଇ ସୂଚନା ଓ ଲୋକ ସମ୍ପର୍କ ଏବଂ ଉଠା ଜଳସେଚନ ବିଭାଗ ରାଷ୍ଟ୍ରମନ୍ତ୍ରୀ ଶ୍ରୀ ଅମର ପ୍ରଧାନ ଉଚ୍ଚ ଗ୍ରାମ ପରିଦର୍ଶନରେ ଯାଇଥିଲେ ଏବଂ ବିପଲ ପରିବାରଙ୍କ ଅବସ୍ଥା ଅନୁଧ୍ୟାନ କରିଥିଲେ । ରାଷ୍ଟ୍ରମନ୍ତ୍ରୀଙ୍କ ଅନୁରୋଧ କ୍ରମେ ମୁଖ୍ୟମନ୍ତ୍ରୀଙ୍କ ରିଲିଫ୍ ପାଣ୍ଡିରୁ ଅର୍ଥକ ସାହାଯ୍ୟ ଏବଂ ରେଡକ୍ରସ୍ ପକ୍ଷରୁ ଉପରୋକ୍ତ ସାହାଯ୍ୟ ଯୋଗାଇ ଦିଆଯାଇଛି । ରାଷ୍ଟ୍ରମନ୍ତ୍ରୀଙ୍କ ନିର୍ଦ୍ଦେଶ କ୍ରମେ ସରକାରୀ ସାହାଯ୍ୟ ପ୍ରଦାନକୁ ମଧ୍ୟ ଦୂରାନ୍ୱିତ କରାଯାଇଛି ।

ଛୋଟ ଚାଷୀଙ୍କ ପାଇଁ ସମନ୍ୱିତ କୃଷି ଓ କୃଷି ଭିତ୍ତିକ ପଢ଼ିଆ

ଡଃ. ମନୋରଞ୍ଜନ ରାୟ

ଶସ୍ୟ ଉତ୍ପାଦନ :

ଯଦି ପାଣିର ସୁବିଧା ଥାଏ ତେବେ ଗୋଟିଏ ଏକର ଜମିରୁ ଜଣେ ଚାଷୀ ଚା'ର ପାଞ୍ଚ ଛଅ କଣିଆ ପରିକାର ପାଇଁ ବର୍ଷକ ନିମନ୍ତେ ଗୁଣ୍ଠ, ଡାଲି ଓ ତେଲ ବନ୍ଦୋବସ୍ତ କରିପାରିବ । ବର୍ଷାଦିନେ ଏକ ଏକର ବିଲରେ ଉନ୍ନତ ଅମଳକ୍ଷମ ଧାନ ଯଥା : ଜଗନ୍ନାଥ, ଯଯାତି, ଲଲାଟ ପ୍ରତାପ, ସାରଥୀ ବା ପାରିଜାତ ପ୍ରଭୃତି ଧାନ ଗୁଣ୍ଠ କଲେ ସେ ଅଠରୁ କୋଡ଼ିଏ କ୍ୱିଣ୍ଟାଲ ଧାନ ପାଇପାରିବ । ଧାନ ପରେ ଅଧ ଏକର ବିଲରେ ଚିନାବାଦାମ ଗୁଣ୍ଠ କଲେ ନିଦାତି କମ୍ରେ ଗୁରି କ୍ୱିଣ୍ଟାଲ ଚିନାବାଦାମ ଫଳିବ ଏବଂ ତାକୁ କଳରେ ପେଡ଼ି ୧୨୦ କେ: ନି: ତେଲ ପାଇପାରିବ । ପରିକାରର ତେଲ ଗୁହିଦା ମେଢ଼ିବା ପରେ ସେ ଅଧାଅଧୁ ବିଟି କଲେ ଚା'ର କିଛି କଣା ପରଦା ମଧ୍ୟ ମିଳିଯିବ । ଅବଶିଷ୍ଟ ଅଧ ଏକରରେ ସୁପର ଫର୍ମ୍‌ଫେର୍ ପ୍ରୟୋଗ କରି ମୁଗ ବା ହରଡ଼ ଗୁଣ୍ଠ କଲେ ଅନୁଧନ ଦେବ କ୍ୱିଣ୍ଟାଲ ଅମଳ ମିଳିବ ଯାହାକି ବର୍ଷକର ଡାଲି ଗୁହିଦା ମେଞ୍ଚାଇବ ।

ମାଛ ଗୁଣ୍ଠ :

ଆଜିକାଲି ହିପାବ କରି ଦେଖାଯାଇଛି ଯେ, ମାଛ ଗୁଣ୍ଠ ଯତୁଠାରି ଲାଭଜନକ । କ୍ଷତିର ଆଶଙ୍କା ନାହିଁ କହିଲେ ଚଳେ । ନିଜର ପୋଖରୀ ଥିଲେ ପ୍ରାୟଶ୍ଚିତ ଖର୍ଚ୍ଚ ମଧ୍ୟ ବହୁତ କମ୍ । ଅଧ ଏକର ପରିମିତ ପୋଖରୀରେ ପ୍ରାୟ ୧,୦୦୦ ଜାମ୍ପାଳ ଛତାଯାଇ ପାରିବ । ଜଳର ବିଭିନ୍ନ ସ୍ତରରେ ମିଶ୍ରିତ ମାଛ ଗୁଣ୍ଠ ପ୍ରଣାଳୀ ଅବଲମ୍ବନ କଲେ ଆଉଁରି ବେଶୀ ଲାଭ ମିଳିବ । ତେବେ ଉପଯୁକ୍ତ ପରିମାଣରେ ଖାଦ୍ୟ ଦେଲେ ମାଛ ଜାମ୍ପାଳଗୁଡ଼ିକ ୧୦ ମାସ ବେଳକୁ ପ୍ରାୟ ଏକ କେ: ନି: ହୋଇଯିବେ । ଯଦି ଜଣେ ଗୁଣ୍ଠୀ ୫୦୦ଟି କିଲିକିଆ ମାଛ ପାଏ, ତେବେ ସେ ଖୁବ୍ କମ୍ରେ ୨,୦୦୦ ଟଙ୍କା ପାଇପାରିବ । ପୋଖରୀ ସୁତ୍ରରେ କଦଳୀ, ନଡ଼ିଆ, ସପୁରୀ ଲଗାଯାଇ ମଧ୍ୟ ଅଧିକ ଗୋଜଗାଳ କରାଯାଇ ପାରିବ । ଧାନ ଗୁଣ୍ଠ ସହିତ ମାଛ ଗୁଣ୍ଠ ଆଉ ଗୋଟିଏ ଲାଭଜନକ ଉପାୟ । ପୋଖରୀ ସୁତ୍ରରେ ୫୦ଟି ଉନ୍ନତ ବଡ଼କ ଗୁଣ୍ଠଦେବାର ବ୍ୟବସ୍ଥା କରିଦେଲେ ସେମାନେ ଦାନା ଓ ପୋକ ଗୋଳ ଖାଇ ବଢ଼ିବେ ଓ ତାଙ୍କ ମଳ ଖାଇ ମାଛ ବଢ଼ିବେ । ସେମାନେ

ଛୋଟ ଚାଷୀ ଓ ନାନମାସ ଗୁଣ୍ଠୀ କେବଳ ଫସଲ ଗୁଣ୍ଠ କରି ଚା'ର ସୁନରାଣ ମେଞ୍ଚାଇବା ପରେ ସଙ୍ଗେ ପିଲାଙ୍କର ଶିକ୍ଷା ଦୀକ୍ଷା, ଦ୍ୱାନ୍ଧ ଓ ବ୍ୟାପକୃତ ପାଇଁ ସପକ ଯୋଗାଡ଼ କରିବା ଆଦିକାର ମଉଜା ମୁଗରେ ସପକ ଦେଉଳାହିଁ । ଗୁଣ୍ଠ କମ୍ ବ୍ୟତୀତ ଅନ୍ୟ ସମୟରେ ଘୋଡ଼ାଗାଈ କରିବାର ବିଛି ଅବଲମ୍ବନ ନାହିଁ । ତେଣୁ ଫସଲ ଗୁଣ୍ଠ ପାଖକୁ ବିଛି ନା ବିଛି କୃଷିଭିତ୍ତିକ ପଢ଼ିଆ ଯଥା : ଫଳଗୁଣ୍ଠ, ମାଛଗୁଣ୍ଠ, ଗୋପାଳନ, ଛେନି ମେଞ୍ଚା ପାଳନ, ବୁକୁଡ଼ା ବଡ଼କ ପାଳନ, ଛତୁଗୁଣ୍ଠ ଓ ମରୁଗୁଣ୍ଠ ଇତ୍ୟାଦି ଗ୍ରହଣ କଲେ ଗୁଣ୍ଠୀର ଆର୍ଥିକ ମାନଦଣ୍ଡ ବୁଝି ପାଇବ । ବର୍ଷାପାଠା ପରିକାର ଲୋକେ କାର୍ଯ୍ୟରତ ରହିପାରିବେ । ଗୋଟିଏ ଧନୀରୁ ଯଦି ଦେଲେ ଅନ୍ୟ ଗୋଟିଏ ଧନୀରୁ ତାହା ଜଗଣା ହୋଇପାରିବ । ଯଦିଓ ଶାଁ ଗହଳରେ ଗୁଣ୍ଠୀମାନେ ଉପରୋକ୍ତ ଧନୀଗୁଡ଼ିକରୁ ଅଳ୍ପ ବହୁତେ ଲାଭ ପାଆନ୍ତି, କିନ୍ତୁ ତାକୁ ବ୍ୟବସାୟିକ ଦୃଷ୍ଟିକୋଣରୁ ବିଶ୍ୱର କରଣ ନାହିଁ । ଦେଶୀ ଗାଈ ଗୋରୁ ପାଳନ କରିବା ଏକ ବିଶାବସିତ ପଞ୍ଜା । ଅସ୍ଥିରା ବାହୁରୀ ବଳଦ ହୋଇ ଗୁଣ୍ଠ କାମରେ ସାହାଯ୍ୟ କରେ । ଗାଈ ଗୋଡ଼ଗରେ ବୁଲାଇ କରି ଆଦି ସାଧ୍ୟ ଦେଖେ କ୍ଷୀର ଦିଏ ତାହା ଯଥେଷ୍ଟ । ଖଡ଼ ପାଇଁ ଗୋପାଳନ ହିଁ ପୁଧାନ ପଞ୍ଜା । ଦେହପରି ସର ତୋଳିବା ପାଇଁ ବା ଜମି ପୋତିବା ପାଇଁ ଅନ୍ୟ ଏକ କର୍ମରୁ ମାଟି ଖୋଳି ପୁଣି ହୋଇଥିବା ଛୋଟ ପୋଖରୀରୁ ସାଧ୍ୟ ବିଛି ମାଛ ମିଳେ ତାହା କେବଳ ଗୁଣ୍ଠୀର ପାରିବାରିକ ଆବଶ୍ୟକତା ମେଞ୍ଚାଇଥାଏ । ବୁଲ ଗୁଣ୍ଠିବା ବୁକୁଡ଼ା ବା ବଡ଼କ ଉପକଣ୍ଠ ଉଣୁ ପର୍ଯ୍ୟନ୍ତ ଅଥା ବା ମାଂସ ପାଏ । ତଳି ସାଉଥୁରା ନଦୀରେ ଦେଁ ପକାଇ କେତେକା ପାଳ ଛତୁ ମଧ୍ୟ ପାଇଥାଏ । ଏ ସବୁକୁ ବିଶ୍ୱକୁ ନେଲେ ଗୁଣ୍ଠୀ ଫସଲ ଉତ୍ପାଦନବ୍ୟତୀତ ଅନ୍ୟ ବିଛି କରୁଛି, କିନ୍ତୁ ତାହା ବିଧାନ ସମିତ ବା ଘୋଡ଼ନାବକ ନୁହେଁ । ମୋଟାମୋଟି ଏ ସବୁ ଗୁଣ୍ଠୀର ଆର୍ଥିକ ଉନ୍ନତି ଆଣି ପାରିବ । କେଣୁ ଗୁଣ୍ଠୀ ଚା'ର ଜମି, ଯାହାକି ପଞ୍ଜିକି, ବନାବର ଗୁଣ୍ଠିକା ଓ ଚା'ର ଆଗ୍ରହ ପ୍ରତି ପୁଣି କଣ୍ଠେ ଉପକଣ୍ଠ କଲେ କୃଷି ଓ ଆନୁଷ୍ଠିକ ଉତ୍ପାଦନ ପଞ୍ଜାକୁ ଏକ ସମୟରେ ଅବଲମ୍ବନ କରିବା ଉଚିତ୍ । ଏଥିପାଇଁ ସେ ଘୋଡ଼ି ସବୁ ଧନୀ କରି ପାରିବ ତାହାର ଏକ ପୁଣ୍ୟ ବିବରଣୀ ନିମ୍ନରେ ପ୍ରଦତ୍ତ ହେଲା :

ମାଛଙ୍କର କିଛି କ୍ଷତି କରିବେ ନାହିଁ । ମାଛ ଗୁଣ ବାବଦ ଖର୍ଚ୍ଚ କମିଯିବା ସଙ୍ଗେ ସଙ୍ଗେ ଦିନକୁ ହାରାହାରି ୩୦ଟି ବଡ଼ ଅଣ୍ଡା ମିଳିପାରିବ ।

ଫଳ ଗୁଣ ଓ ମଦୁ ଗୁଣ :

ନୀତିଆ ଫଳ ଗଛ ଲଗାଇଲେ ଏବଂ ତାହା ଥରେ ଫଳିବାକୁ ଆରମ୍ଭ କଲେ ଅନେକ ବର୍ଷ ପର୍ଯ୍ୟନ୍ତ ନିୟମିତ ଆୟ ହୁଏ । ଯେଉଁଠାରେ ଯେଉଁ ଫଳ ଭଲ ହୁଏ ସେପରି ଫଳ ଗଛ ଲଗାଇବା ଉଚିତ । ଉପକୂଳ ଡିମ୍ବାନକରେ ଅଧ ଏକର ବିଲରେ ୪୦ଟି ଖଙ୍କର ନୀତିଆ ନିତୁଆ ଲଗାଇଲେ ତାହା ଥରେ ଫଳିବାକୁ ଆରମ୍ଭ କଲେ ନିତୁଆ କମ୍ରେ ବର୍ଷକୁ ୪,୦୦୦ଟି ନିତୁଆ ମିଳିବ, ଯାହାକୁ ବିକି ଗୁଣୀ ୨,୦୦୦ ଟଙ୍କା ପାଇବ । ନିତୁଆ ବଗିଚା ଭିତରେ କଲମି ଆସ, ଲେସୁ ବା କଦଳୀ ଫଳ ଗଛ ହିସାବରେ କୋଳଧ, ଗାଣି ଇତ୍ୟାଦିକୁ ମିଶ୍ରିତ ଗୁଣ ହିସାବରେ ନିଆଯାଇ ପାରିବ । ବଗିଚା ଗୁଣିପାଖେ କାନ୍ଥ ବା ଝାଡ଼ି ଲଗାଇଦେଲେ ତାହା ବାଡ଼ର କାମ ଦେବା ସଙ୍ଗେ ସଙ୍ଗେ କିଛି ପଇସା ରୋଜଗାରର ବାଟ ଫିଟାଇବ । ସେହିପରି କଦଳୀ ଗୁଣ କରି ପିପିଲି ଅଞ୍ଚଳରେ ଗୁଣୀମାନେ ଏକର ପିଣ୍ଡ ୧୦,୦୦୦ ଟଙ୍କା ପର୍ଯ୍ୟନ୍ତ ଲାଭ କରିପାରୁଛନ୍ତି । ଆଦିକାଳି ଅନୁର୍ବର ତଥା ଉଜୁଡ଼ା ନାଗାରେ ଝାଡ଼ି, ଲଉକାଳିପଟାପ ଓ ଗୁରୁଣ୍ଡା ପ୍ରଭୃତି ଗଛକୁ ନାଲେଣି ପାଇଁ ଲଗାଇ ୧୦ ବର୍ଷ ପରେ ଏକର ପିଛା ଏକ ଲକ୍ଷ ଟଙ୍କା ରୋଜଗାର କରାଯାଇ ପାରୁଛି । ଫଳ ବଗିଚାରେ କେତୋଟି ମଦୁ ବାଞ୍ଛ ରଖିବା ମଧ୍ୟ ଏକ ସହଜପାଥ ରୋଜଗାର ପନ୍ଥା । ଗୋଟିଏ ବାଞ୍ଛରୁ ନିତୁଆ କମ୍ରେ ବର୍ଷକୁ ୭-୮ କିଲୋ ମଦୁ ସଂଗ୍ରହ କରାଯାଇ ପାରିବ ।

କୁକୁଡ଼ା ପାଳନ :

ମାଂସ ବା ଅଣ୍ଡା ପାଇଁ ବୈଜ୍ଞାନିକ ପ୍ରଣାଳୀରେ କୁକୁଡ଼ା ପାଳନ କଲେ ଅଳ୍ପ ଜାଗା ଓ ଅପେକ୍ଷାକୃତ କମ୍ ମୂଳଜମା ଦରକାର ହୋଇଥାଏ । ଜଣେ ଗୁଣୀ ତାର ଅନ୍ୟାନ୍ୟ ଗୁଣ କାମ ସହିତ ମାଂସ ପାଇଁ କୁକୁଡ଼ା ପାଳନ କରି ପ୍ରତି ମାସରେ ଯଦି ୧୦୦ଟି କୁକୁଡ଼ା ବିକେ, ତେବେ ସମସ୍ତ ଖର୍ଚ୍ଚ ଯାଇ ମାସକୁ ୪୦୦-୫୦୦ ଟଙ୍କା ରୋଜଗାର କରିପାରିବ । କୁକୁଡ଼ାଗୁଡ଼ିକୁ ୮-୧୦ ସପ୍ତାହ ଭିତରେ ବିକିକରି ଦିଆଯିବା ହେତୁ ରୋଗରେ ମରିବାର ଆଶଙ୍କା ମଧ୍ୟ କମ୍ ଥାଏ । ସେହିପରି ଅଣ୍ଡା ପାଇଁ କୁକୁଡ଼ା ପାଳନ କଲେ ସମସ୍ତ ଖର୍ଚ୍ଚ ଯାଇ ଅଣ୍ଡା ବିକି ମାସକୁ ୩୦୦ ଟଙ୍କା ଲାଭ ମିଳିପାରିବ । ଶିକ୍ଷିତ ବେକାର ଯୁବକମାନଙ୍କ ପାଇଁ ଏହା ଏକ ବେଶ୍ ଲାଭଜନକ ଧନ୍ୟ ।

ଛେଳି ଓ ମେଣ୍ଡା ପାଳନ :

ଯଦିଓ ଗୁଣୀମାନେ ଛେଳି ଓ ମେଣ୍ଡା ଇତ୍ୟାଦି ପାଳିଥାନ୍ତି, କିନ୍ତୁ ତାହା ବ୍ୟବସାୟଗତ ଭାବେ ନୁହେଁ; ଯେଉଁଥିରୁ ବି ଆଖୁପୁଷିଆ ଲାଭ ମିଳିବ । ହିସାବରୁ ଦେଖାଯାଇଛି, ଜଣେ ଗୁଣୀ ଯଦି ବର୍ଷକୁ ୩୦-୪୦ଟି ଛେଳି ବା ମେଣ୍ଡା ବିକି କରିପାରିବ; ତେବେ ସେ ୪-୫ ହଜାର ଟଙ୍କା ରୋଜଗାର କରିପାରିବ । ଉନ୍ନତ ଜାତୀୟା ଛେଳି ମେଣ୍ଡା ରଖିଲେ ପ୍ରତି ଥରକେ ସେମାନେ ୨-୩ଟି ଛୁଆ ଜନ୍ମ କରିବେ, ଫଳରେ ଛେଳି ମେଣ୍ଡାଙ୍କ ସଂଖ୍ୟା ଶୀଘ୍ର ବଢ଼ିବ ଓ ଲାଭ ବେଶୀ ମିଳିବ ।

ଗଙ୍କର ଜାତୀୟ ଗାଇ ପାଳନ :

ଗଙ୍କର ଜାତୀୟ ଯଥା : ଜଣି, ହଲୁଣିନ୍ ଗାଇ ପାଳନ କଲେ ନିଶ୍ଚିତ ଭାବରେ ଯଥେଷ୍ଟ କ୍ଷୀର ମିଳିବ । ଦାମୀକା ମାଈ ବାହୁରୀ ପାଇବା ସଙ୍ଗେ ସଙ୍ଗେ ଅଞ୍ଚିରା ବାହୁରୀକୁ ମଧ୍ୟ ଗୁଣ କାମରେ ଲଗାଯାଇ ପାରିବ । ମାଟ ଏ ପ୍ରକାର ଗାଇଗୁଡ଼ିକ ମୂଲ୍ୟବାନ ଓ କ୍ଷୀର ଉତ୍ପାଦନ ପାଇଁ ଦାନା ଆବଶ୍ୟକ କରିଥାନ୍ତି । ତେବେ ଦାସ ଗୁଣ କରିବାକୁ

ସୁବିଧା ଥିଲେ କ୍ଷୀର ଉତ୍ପାଦନ ଖର୍ଚ୍ଚ କମିଯିବ ଓ ଗୁଣୀ ନିଜ ପାଇଁ ପ୍ରଚୁର କ୍ଷୀର ପାଇବା ସଙ୍ଗେ ସଙ୍ଗେ କ୍ଷୀର ବିକି କରି ମଧ୍ୟ ଲାଭବାନ ହୋଇ ପାରିବ । ଗାଇଟିକୁ ଜୀବନଦୀନା ଅନ୍ତର୍ଭୁକ୍ତ କରାଯିବ ନେଇଥିଲେ ହଠାତ୍ କ୍ଷତିଗ୍ରସ୍ତ ହେବାର ସମ୍ଭାବନା ନଥାଏ ।

ପନିପରିବା ଓ ଛତୁ ଗୁଣ :

ପନିପରିବା ଗୋଟିଏ ନିତିଦିନିଆ ଆବଶ୍ୟକୀୟ ନିମିଷ । ଗୁଣିଦାକୁ ଗୁଣି ଉତ୍ପାଦନ ହେଉଥିବାରୁ ସମସ୍ତେ ସମସ୍ତେ ଦାମ୍ . ବହୁତ ବଢ଼ିଯାଏ । ତେଣୁ ଚିକିତ୍ସା ଚିକିତ୍ସାକରି ବିଭିନ୍ନ କିପମର ଯଥା : ସଥଳ, ମଧ୍ୟମ ଓ ବିଲସରେ ଅମଳ ହେଉଥିବା ନୀତିଆ ଗୁଣ କଲେ ଅମଳ ଦୀର୍ଘଦିନ ଲାଗିରହିବ ଓ ବଜାରରେ ଗୁଣିଦା ରହିବ । ନିକଟସ୍ଥ କୃଷି ବିଶେଷଜ୍ଞଙ୍କ ପରାମର୍ଶ ନେଇ ପରିସ୍ଥିତିକୁ ଖାସ୍ ଖୁଆଇଲା ଭଳି ପନିପରିବା ଗୁଣ କରିବା ଉଚିତ । ତେଣୁ କେଉଁ ରତୁରେ କି କି ପନିପରିବା ଗୁଣ କରାଯାଇ ପାରିବ ତାର ଗୋଟିଏ ତାଲିକା ନିମ୍ନରେ ଦିଆଗଲା ।

କେଉଁ ରତୁରେ କି କି ପନିପରିବା ଗୁଣ କରାଯାଇ ପାରିବ ।

ରତୁ	ପନିପରିବାର ନାମ
ବର୍ଷାଦିନେ	ବାଇଗଣ, ଡେଣ୍ଡି, ଜହଁ, ଛତିମ୍ବା, କାଙ୍କଡ଼, ଲଙ୍କାମରିଚ ।
ଶୀତଦିନେ	କୋବି, ବିଲାତି ବାଇଗଣ, ମୂଳା, ବିନ୍ଦୁ, ଲଙ୍କାମରିଚ, ବାଇଗଣ, ପୋଟଳ, ଗାଗ ।
ଶରୀରଦିନେ	ଡେଣ୍ଡି, ଝୁତଙ୍ଗ, ବାଇଗଣ, ଖଡ଼ା, ଜହଁ, କାକୁଡ଼ି, କଖାକୁ ।

ପନିପରିବା ଗୁଣ ଫଳରେ ଗୁଣୀ ନିଜେ ଯଥେଷ୍ଟ ପରିମାଣରେ ପନିପରିବା ଖାଇବା ସଙ୍ଗେ ସଙ୍ଗେ ହାଟ ବଜାରରେ ବିକିକରି ନିୟମିତ କିଛି ପଇସା ରୋଜଗାର କରିପାରିବ ।

ଅନ୍ୟାନ୍ୟ ପନିପରିବା ଗୁଣ ଭଳି ଆଦିକାଳି ଉନ୍ନତ ପ୍ରଣାଳୀରେ ମଧ୍ୟ ଛତୁ ଗୁଣ କରାଯାଇ ପାରୁଛି । ଏହା ପ୍ରଧାନତଃ ଦୁଇ ପ୍ରକାର । ଗୋଟିଏ ପାଳ ଛତୁ ଓ ଅନ୍ୟଟି ତିଳିର ଛତୁ । ଦୋଳରେ ମିଳୁଥିବା ଛତୁ ବିହନ କିଣି ଗାଁ ଗହଳରେ ମିଳୁଥିବା ନିତୁ, ହରଡ଼ଗୁଣ୍ଡ ବାଉଁଶ ଟୋକେଇରେ ବା ଅଣ୍ଡା ଇତ୍ୟାଦି ବ୍ୟବହାର କରି ଗୋଟିଏ ଛୋଟ ସରଟିରେ ଲାଞ୍ଜନକ ଭାବରେ ଛତୁ ଗୁଣ କରାଯାଇ ପାରିବ । ଆଦିକାଳି ଗାଁ ଗହଳର କେତେକ ଗୁଣୀ କୃଷି ବିଶେଷଜ୍ଞଙ୍କର ପରାମର୍ଶ ନେଇ ଓ ବ୍ୟାଙ୍କରୁ ଋଣ ଆଣି ମାଂସ ପାଇଁ କୁକୁଡ଼ା ପାଳନ ଏବଂ ଛତୁ ଗୁଣ ଆରମ୍ଭ କରି ଦେଲେଣି । ଛତୁର ଗୁଣିଦା ଯଥେଷ୍ଟ ଥିବାରୁ ଯଥେଷ୍ଟ ଲାଭ ହେଉଛି । ତେବେ ଏଥିପାଇଁ ବୈଷୟିକ କୌଶଳ ଆବଶ୍ୟକ । ଗୋଟିଏ ପାଳ ଛତୁ ପଟାଳୀରୁ ସବୁ ଖର୍ଚ୍ଚ ଯାଇ ନିତୁଆ କମ୍ରେ ୨୫ ଟଙ୍କା ଲାଭ ଓ ଗୋଟିଏ ତିଳିର ଛତୁ ତାଲାକୁ ୧୫ ଟଙ୍କା ଲାଭ ମିଳି ପାରୁଛି ।

ପରିପତ୍ତିର ଶୁଷ୍ଟ ପାଇଁ ଉଦ୍ଦିଷ୍ଟ ଥିବା ଜ୍ଞାନରେ ଦୁଇ ବର୍ଷରା ଶୁଳଘର
କରିବେଳେ ଫାଦର ରକ୍ଷଣାବେକ୍ଷଣ ସହିତ ଛତୁ ଶୁଷ୍ଟ କରାଯାଇ ବିକ୍ରି
କୋରପାର ମଧ୍ୟ କରିହେବ ।

ମୋଟ ଉପରେ ଛୋଟ ଶୁଷ୍ଟୀଙ୍କ ପାଇଁ ସମନ୍ୱିତ କୃଷି ଓ କୃଷିଭିତ୍ତିକ
ପଞ୍ଚାମ ପ୍ରଧାନ ଉଦ୍ଦେଶ୍ୟ ହେଉଛି ଯଦି କୌଣସି ନା କୌଣସି
କାରଣବଶତଃ ଯୋଗ୍ୟ ଧନୀକୁ ଲାଭ ନମିଳିଲା, ତେବେ ଶୁଷ୍ଟୀ ହତାଶ
ହୋଇ ଭାଙ୍ଗି ପଡ଼ିବ ନାହିଁ; କାରଣ ସେ ଅନ୍ୟ ଧନୀଗୁଡ଼ିକକୁ ବିକ୍ରି ଲାଭ

ପାଇଁ ତା'ର ସ୍ୱତନ୍ତ୍ର ଭରଣା କରିପାରିବ ଓ ପରିବାରକୁ ଭଲ
ପାରିବ ।

ମୁଖ୍ୟ ବୈଜ୍ଞାନିକ,
ପ୍ରମୁଖାଗଣ ଶିକ୍ଷା ନିର୍ଦ୍ଦେଶାଳୟ,
କୃଷି ଓ ବୈଷୟିକ ବିଶ୍ୱବିଦ୍ୟାଳୟ,
ଭୁବନେଶ୍ୱର ।

ନୂତନ ଭିତ୍ତି ପ୍ରସ୍ତର ସ୍ଥାପନ

ଗତ କାନୁଆରୀ ୬ ତାରିଖରେ ବୀରମହାରାଜପୁର
ସର୍ବତ୍ରିଭିଜନାଲ୍ କାର୍ଯ୍ୟାଳୟର ନିଜସ୍ୱ ନୂତନ ଗୃହ ନିର୍ମାଣ ପାଇଁ
ଭିତ୍ତି ପ୍ରସ୍ତର ସ୍ଥାପନ କରାଯାଇଛି । ସେଦିନ ପୂର୍ବରୁ କୃଷି ଓ
ସମବାୟ ରାଷ୍ଟ୍ରମନ୍ତ୍ର ଶ୍ରୀ କାର୍ତ୍ତିକ ପ୍ରସାଦ ଚରିଆ ଏ ଲକ୍ଷ ଟଙ୍କା
ବ୍ୟୟ ଅକେଳରେ ନିର୍ମିତ ହେବାକୁ ଥିବା ଏହି ନୂତନ ଗୃହର
ଶିଳାମ୍ୟସ କରିଛନ୍ତି । ଏଥିପାଇଁ ଅୟୋଜିତ ଉତ୍ସବରେ
ଉତ୍ସାହାଧୀନ ହୋଇ ଶ୍ରୀ ଚରିଆ କହିଲେ ଯେ
ବୀରମହାରାଜପୁରଠାରେ ଏକ ସ୍ୱତନ୍ତ୍ର ସର୍ବତ୍ରିଭିଜନାଲ୍ କାର୍ଯ୍ୟାଳୟ
ପ୍ରତିଷ୍ଠା ପାଇଁ ଏ ଅଞ୍ଚଳର ଅଧିବାସୀମାନେ ଦୀର୍ଘଦିନ ଧରି ଦାବୀ
କରି ଆସୁଥିଲେ । ଜନମତକୁ ସମ୍ମାନ ଦେଖାଇ ସରକାରଙ୍କ
ଦ୍ୱାରା ଗତ ୧୯୮୭ ମସିହାରେ ସେଠାରେ ସର୍ବତ୍ରିଭିଜନାଲ୍
କାର୍ଯ୍ୟାଳୟ ଖୋଲାଯାଇଥିଲା । ସର୍ବତ୍ରିଭିଜନାଲ୍ କାର୍ଯ୍ୟାଳୟର
ନିଜସ୍ୱ ଗୃହ ଓ କର୍ମଚାରୀମାନଙ୍କର ବାସଗୃହ ନିର୍ମାଣ ଲାଗି
ଅବଶ୍ୟକ ଅର୍ଥ ମଗ୍ନୁର କରାଯାଇଥିବା କଥା ଯେ ପ୍ରକାଶ
କରିଥିଲେ । ଅପତ୍ତା ରୁନ୍ ମାତ୍ର ପୁରୀ ନିର୍ମାଣ କାର୍ଯ୍ୟକୁ ସମାପ୍ତ
କରିବା ଲାଗି ଶ୍ରୀ ଚରିଆ ବିଭାଗୀୟ କର୍ମଚାରୀମାନଙ୍କୁ ନିର୍ଦ୍ଦେଶ
ଦେଇଥିଲେ ।

ଏଠାରେ ଉଲ୍ଲେଖ କରାଯାଇପାରେ ଯେ ଏକ ସ୍ୱତନ୍ତ୍ର
ସର୍ବତ୍ରିଭିଜନାଲ୍ କାର୍ଯ୍ୟାଳୟ ଖୋଲାପିବା ପୂର୍ବରୁ
ବୀରମହାରାଜପୁର ଅଞ୍ଚଳର ଲୋକମାନଙ୍କୁ ଓଡ଼ିଶାର ଦୀର୍ଘତମ
ତଥା କୃତ୍ତମ ମହାନଦୀକୁ ଅତିକ୍ରମ କରି ସୋନପୁର
ସର୍ବତ୍ରିଭିଜନାଲ୍ ଅଫିସକୁ ପିରାକୁ ପଠୁଥିଲା । ଏଥିପାଇଁ
ସେମାନଙ୍କୁ ବହୁ ଅସୁବିଧାର ସମ୍ମୁଖୀନ ହେବାକୁ ପଡୁଥିଲା ।
ଏଠାରେ ନୂତନ ସର୍ବତ୍ରିଭିଜନାଲ୍ କାର୍ଯ୍ୟାଳୟ ଖୋଲାପିବା ଦ୍ୱାରା
ଲୋକମାନଙ୍କର ଅସୁବିଧା ଦୂର ହୋଇପାରିଥିବା ସଙ୍ଗେ ସଙ୍ଗେ
ସେମାନଙ୍କ ମଧ୍ୟରେ ଆନନ୍ଦର ଲହରୀ ଖେଳି ପାଇଛି ।

ମୟୂରଭଞ୍ଜ ଜିଲ୍ଲାରେ କୃଷିର ଉଦ୍ଧତି

ତତ୍କୃତ୍ ବାମୋଦର ଲେକ୍‌କା

ମୟୂରଭଞ୍ଜ ଓଡ଼ିଶାର ଉତ୍ତରାଞ୍ଚଳ ମାଳଭୂମି ପ୍ରାକୃତିକ ବିଭାଗର ଏକ ଜିଲ୍ଲା । ଏହି ଜିଲ୍ଲାର କ୍ଷେତ୍ରଫଳ ଏକ ନିୟୁତ ଚାଳିଶ ହଜାର ହେକ୍ଟର । ଚାଷଜମି (ନିର୍) ୪,୪୭,୦୦୦ ହେକ୍ଟର । ସରକାରୀ ହିସାବରେ ଏହି ଜିଲ୍ଲାର ଜଙ୍ଗଲ କ୍ଷେତ୍ରଫଳ ୪,୭୯,୦୦୦ ହେକ୍ଟର । ଚାଷଜମିରୁ ୧,୮୮,୦୦୦ ଉଚ୍ଚଜମି, ୧,୪୫,୦୦୦ ହେକ୍ଟର ମଧ୍ୟମ କିସମର ଜମି ଓ ୧,୧୩,୦୦୦ ହେକ୍ଟର ଖାଲଜମି । ଏହି ଅଞ୍ଚଳର ଖାଲଜମି ଉପକୂଳ ଅଞ୍ଚଳର ଖାଲଜମି ଭଳି ନୁହେଁ । ଏହା ଉପକୂଳ ଅଞ୍ଚଳର ମଧ୍ୟମ କିସମ ଜମି ଭଳି ।

ଦେଖାଯିବ ଯେ, ମୟୂରଭଞ୍ଜ ଜିଲ୍ଲାର କୃଷି ମୁଖ୍ୟତଃ ଚାଷପୁଷ୍ପ କୃଷି । ୧୯୮୫-୮୬ ସୁଦ୍ଧା ବିଭିନ୍ନ ପ୍ରକାର ସୂତରୁ ୬୮,୮୫୦ ହେକ୍ଟର ଓ ରବି ଋତୁରେ ମାତ୍ର ୨୦,୦୦୦ ହେକ୍ଟର ଜମିରେ ଜଳସେଚନର ସୁବିଧା କରାଯାଇ ପାରିଛି । କିନ୍ତୁ ପ୍ରକୃତ ଜଳସେଚନ ପରିମାଣ ଏହାଠାରୁ କମ୍ । ବୃହତ୍ ଓ ମଧ୍ୟମ ପୋଜନା ଦ୍ୱାରା ଖରିଫ୍ ଋତୁରେ ୨୪,୫୨୦ ହେକ୍ଟର ଓ ରବି ଋତୁରେ ୭,୮୭୦ ହେକ୍ଟର ଜଳସେଚନ ସୁବିଧା ଅଛି । ଏହାର ହିସାବ ନିମ୍ନରେ ଦିଆଗଲା ।

ଜଳସେଚନ ପ୍ରକାର	ଖରିଫ୍	ରବି	ମୋଟ୍ (ହେକ୍ଟର)
୧. ବୃହତ୍ ଓ ମଧ୍ୟମ ଜଳସେଚନ ପୋଜନା	୨୪,୫୨୦	୭,୮୭୦	୩୨,୩୯୦
୨. କ୍ଷୁଦ୍ର ଜଳସେଚନ (ପ୍ରବାହ)	୨୪,୩୮୦	-	୨୪,୩୮୦
୩. ଅନ୍ୟାନ୍ୟ (ପୋର, ପୋଖରୀ, କୂଅ ଇତ୍ୟାଦି)	.	.	.
୩. କ୍ଷୁଦ୍ର ଜଳସେଚନ (ଉଠା)	୧୦,୯୫୦	୬,୫୭୦	୧୭,୫୨୦
୪. ଅନ୍ୟାନ୍ୟ (ପୋର, ପୋଖରୀ, କୂଅ ଇତ୍ୟାଦି)	୯,୦୦୦	୬,୦୦୦	୧୫,୦୦୦
	୬୮,୮୫୦	୨୦,୪୪୦	୮୯,୨୯୦

ଧାନ ଏ ଜିଲ୍ଲାର ପ୍ରଧାନ ଫସଲ । ୧୯୮୫-୮୬ ମସିହାରେ ୩,୨୭,୦୦୦ ହେକ୍ଟର ଜମିରେ ଖରିଫ୍ ଋତୁରେ ଧାନଚାଷ ହୋଇଥିଲା । ଏହା ଚାଷ ଜମିର ପ୍ରାୟ ୭୧ ଭାଗ । ଅବଶିଷ୍ଟ ଜମିରେ ଅନ୍ୟାନ୍ୟ ଫସଲ ଚାଷ କରାଯାଏ । ଅବଶିଷ୍ଟ ଜମିରେ କ୍ଷୁଦ୍ରଶସ୍ୟ, ମୁଗ, ବିରି, ହରଡ଼, ଚିନାବାଦାମ, ରାଣି, କନ୍ଦମୂଳ, ଆଖୁ, ଛୋଟ ଋତ୍ୟାଦି ଫସଲ ଚାଷ କରାଯାଏ ।

ଜଳସେଚନ ପରିମାଣ କମ୍ ହୋଇଥିବାରୁ ଖରିଫ୍ ଋତୁରେ ନିର୍ ଚାଷ ଜମିର ଶତକଡ଼ା ୧୫ ଭାଗ ଓ ରବି ଋତୁରେ ମାତ୍ର ୪ ଭାଗ ଏହି ଜିଲ୍ଲାର କୃଷି ମୁଖ୍ୟତଃ ଚାଷପୁଷ୍ପ ।

ରବିଋତୁରେ ଚାଷ କରାଯାଇଥିବା ଫସଲଗୁଡ଼ିକ ହେଲେ- ଡାଲିଜାତୀୟ ଫସଲ କୋଳଥ, ମୁଗ, ବିରି, ବରଗୁଡ଼ି, ବୁଟ, ମଟର, ଚୈଳବାଜ ଚିନାବାଦାମ, ରାଣି, ଗର, ଅଳସା, ସୋରିଷ, ଫେସା । ଜଳସେଚିତ ଅଞ୍ଚଳରେ କିଛି ପରିମାଣରେ ତାଳୁଅ ଧାନ, ଗହମ ଓ ପନିପରିବା କରାଯାଏ ।

ନେର୍ ଚାଷ ଜମିର ଶତକଡ଼ା ମାତ୍ର ପ୍ରାୟ ୨୫ ଭାଗ ଜମିରେ ରବି/ଶ୍ରାଷ୍ଟ ଋତୁରେ ଏକାଧିକ ଫସଲ ଚାଷ କରାଯାଏ । ଏଣୁ

କୃଷି ବୃଦ୍ଧି, ପ୍ରଗତିଶୀଳ ଶୁଣ, ବୃଦ୍ଧିପାତ, ଜଳସେଚନ ଓ ଏହି ହେତୁ ଗଠି ଉଠିଥିବା ପରିସ୍ଥିତି ଉପରେ ନିର୍ଭର କରିଥାଏ । ପ୍ରଗତିଶୀଳ ଶୁଣ, ଉପଯୋଗୀ ଓ ବର୍ଷା ଉପରେ ନିର୍ଭର କରେ । ମୟୂରଭଞ୍ଜର ହାରାହାରି ବୃଦ୍ଧିପାତ ୧୫% ଯେ.ମି. (୧୯୦୧-୧୯୮୫) । ୧୯୭୦ ମସିହା ପରେ ଏହାର ବୃଦ୍ଧିପାତ ୨୨ ଯେ.ମି. ହ୍ରାସ ପାଇଛି ଶୋଭା ଗବେଷଣାକୁ ଜଣାପଡ଼େ (ଲେକ୍ଚା ୧୯୮୮) । ମାସିକ ହାରାହାରି ବୃଦ୍ଧିପାତକୁ ଜଣାପଡ଼େ ଯେ ଖରିଫ୍, ଋତୁରେ (ଜୁନ, ଜୁଲାଇ, ଅଗଷ୍ଟ, ସେପ୍ଟେମ୍ବର) ମୋଟ ବୃଦ୍ଧିପାତ ୮୫ ଭାଗ ମିଳିଥାଏ । ଏହା ପୁଣି ଜୁଲାଇ ଓ ଅଗଷ୍ଟ ମାସରେ । ଜୁନ ଓ ସେପ୍ଟେମ୍ବର ପଡ଼ିଥାଏ । ଏଣୁ ବୃଦ୍ଧିପାତକୁ ଅନ୍ତରେ ଉତ୍ତୁ କୃଷିକାର୍ଯ୍ୟ କରିବା ଏକାନ୍ତ ଅବଶ୍ୟକ । କାରଣ କୃଷି ଲାଭି ଜଳ ସର୍ବଦା ଅବଶ୍ୟକ । ସାର ପ୍ରୟୋଗ କୃଷି ତଥା ଜଳସେଚନ ନିର୍ଭରଶୀଳ । ତାହା କୃଷି ହେଲେ ବେଶୀ ସାର ପ୍ରୟୋଗ କରାଯାଏ । ମରୁତିଆ ଅବସ୍ଥା ହେଲେ ସାର ପ୍ରୟୋଗ କମ୍ ହୋଇଥାଏ । ୧୯୮୫-୮୬ ମସିହା ସୁଦ୍ଧା ମୟୂରଭଞ୍ଜ ଜିଲ୍ଲାରେ ହାରାହାରି ମୋଟ ଉପାଦାନ (ସେକ୍ସାଉରାନ୍ସ, ପୋଟାସ୍ ଓ ଫସ୍ଫେଟ୍) ମତ୍ ୬ କି.ଗ୍ରା. । ଏଥିରୁ ୫୫ ଭାଗ ସେକ୍ସାଉରାନ୍ସ, ୩୦ ଭାଗ ଫସ୍ଫେଟ୍ ଓ ଅବଶିଷ୍ଟ ପୋଟାସ୍ । ଏହା ମଧ୍ୟ ଅନୁଭବ କୃଷିର ଅନ୍ୟ ଏକ ଦିଗ । ଉତ୍ତର କୃଷି ଲାଭି କେଉଁଠି କାରଣ ଓ କେଉଁଠି ଫଳ ବାଛି ବାହାର କରିବା ସହଜସାଧ୍ୟ ନୁହେଁ । ଏ ଅନୁଭବ କୃଷି ହେତୁ ଅନେକ ଦରିଦ୍ର ନା ଦାରିଦ୍ର୍ୟ ହେତୁ ଅମଳ କୃଷି ଅନୁଭବ ? ଏହା ପରସର ପ୍ରତି ଏପରି କଠିନ ଯେ ଗୋଟିଏ ସାରକେଲ୍ ଷ୍ଟୋର ଭଳି ।

ଓଡ଼ିଶାର ମୋଟ୍ ଅୟର ୬୪ ଭାଗ କୃଷିରୁ ମିଳୁଛି । ଶିଳ୍ପ ଲାଭି ଅନେକ ଅନେକ କଷ୍ଟ କରୁଥିଲେ ମଧ୍ୟ ଅଧିକାଂଶ ଶିଳ୍ପ ବୁଝା ଓ ଅନୁଭବ ମଧ୍ୟ । ମୟୂରଭଞ୍ଜ ଜିଲ୍ଲାରେ ବଡ଼ ଧରଣର ଶିଳ୍ପ ନାହିଁ । ଅମଳ କଷ୍ଟମାଳ ଅନେକ ବାହାରକୁ ଯୋଗାଇ ଦେବା ହିଁ ଅମଳ ଶିଳ୍ପ । ଗୋପୁ, ମହିଷାଣି, ବାଦାମ ପାହାଡ଼ରୁ ଲୁହା ଯୋଗାଇ ଠାକୁର ଉତ୍ପାଦନ । ଏଣୁ ମୟୂରଭଞ୍ଜ ଜିଲ୍ଲାକୁ ଉତ୍ତର କରିବାକୁ ହେଲେ ସର୍ବଦା ଏହାର କୃଷିକୁ ଉତ୍ତର କରିବା ଅବଶ୍ୟକ ।

କୃଷିର ଉତ୍ତର ଲାଭି ବୁଦ୍ଧି ପ୍ରଗତି ଜମିର ଉ-ପ୍ରକୃତି, ଉର୍ବରତା, ଜଳସେଚନ, ସୁନନ୍ଦତା ଇତ୍ୟାଦି ଆଖିରେ ଉତ୍ତ ପୋଷଣ କରିବା ଅବଶ୍ୟକ । ମୟୂରଭଞ୍ଜର ବାରିପଦା ଓ କରକ୍ଷିଆ ଦୁଇଟି କୃଷି ଜିଲ୍ଲା । ବାରିପଦା ଅଧୀନରେ ୧୪ଟି ବ୍ଲକ୍

ଓ କରକ୍ଷିଆ ଅଧୀନରେ ୧୨ଟି ବ୍ଲକ୍ ଅଛି । ରାଇଗଙ୍ଗପୁର କରକ୍ଷିଆ କୃଷି ଜିଲ୍ଲା ଅନ୍ତର୍ଗତ । ବୃଦ୍ଧିପାତର ବଞ୍ଚନ ବୃଦ୍ଧିକୁ କରକ୍ଷିଆ କୃଷିଜିଲ୍ଲା ଅନ୍ତର୍ଗତ ରାଇଗଙ୍ଗପୁର, ଚିରିଙ୍ଗି, କାମାଗା, ବହଳଦା, ବିସୋଇ, ରୋଗୁଆଁ ଓ ବାରିପଦା କୃଷି ଜିଲ୍ଲା ଅନ୍ତର୍ଗତ ବାକିରପୋଷି, ସାରସକଣା, ବୁଲିଅଣା ଓ ଶୁଳିଅପଦା ଅଧିକ ମରୁତିଗ୍ରସ୍ତ । ଭୌଗୋଳିକ ଅବସ୍ଥିତି ବୃଦ୍ଧିକୁ କରକ୍ଷିଆ କୃଷି ଜିଲ୍ଲା ଅନ୍ତର୍ଗତ ବୁଦ୍ଧିମାନଙ୍କ ମଧ୍ୟରୁ ବେଶୀ ବୁଦ୍ଧି ମରୁତିଗ୍ରସ୍ତ । ଏଣୁ ପ୍ରତି ବୁଦ୍ଧି ପାଇଁ ଉପଯୁକ୍ତ ଫସଲ ଯୋଜନା ଅବଶ୍ୟକ ।

ଫସଲ ବାଛିବା

ସବୁ ପ୍ରକାର ଜମିରେ ଧାନଗଞ୍ଜ କରିବାର କୌଣସି ପଥାର୍ଥନ ନାହିଁ । ବୃଦ୍ଧିପାତର ଅନିୟମିତତା ହେତୁ ମରୁତି ମାରିଲେ ସର୍ବ ପ୍ରଥମେ ଧାନ ଫସଲ ଆଗ ବାଧା ପାଏ । ଧାନ ଫସଲ ପାଇଁ (କେହିଅ ଓ ବିଅଳି ଧାନ ପାଇଁ ମଧ୍ୟ) ପ୍ରଗତିଶୀଳ ସବୁବେଳେ ସର୍ବୋଚ୍ଚ ଜଳଧାରଣ ସାମାରେ ଜଳ ରହିବା ଉଚିତ । କିନ୍ତୁ ସବୁବେଳେ ଏହା ସମ୍ଭବ ନୁହେଁ । ଏଣୁ ବୁଦ୍ଧିକୁ ନିର୍ଭରଯୋଗ୍ୟ ବୃଦ୍ଧିପାତ ହିସାବକୁ ନେଇ କୃଷି ଯୋଜନା କରିବା ଅବଶ୍ୟକ । ସପ୍ତାହକୁ ୮୦% ସମାବ୍ୟ ପରିମାଣ ୨୦ ମିଲିମିଟରରୁ କମ୍ ହେଲେ ଏହା ଧାନ ପାଇଁ ଉପଯୁକ୍ତ ନୁହେଁ । ଧାନ ଫସଲକୁ ଚଳ ଅମଳ ପାଇବା ପାଇଁ ଅନ୍ୟୁନ ୧୨ଟି ନିରାପଦ ସପ୍ତାହ (ସପ୍ତାହକୁ ସମାବ୍ୟ ୨୦ ମିଲିମିଟର) ହେବା ଅବଶ୍ୟକ । ନିରାପଦ ସପ୍ତାହ ସଂଖ୍ୟା ୯ ହେଲେ ଧାନ ସେତି ନ କରି ଧାନ ଭିଲ ଅନ୍ୟ ଫସଲ ଗଞ୍ଜ କରିବା ଉଚିତ । ୯-୧୬ ଭିତରେ ନିରାପଦ ସପ୍ତାହ ହେଲେ ମିଶ୍ରିତ ଗଞ୍ଜ ଅନୁମୋଦନୀୟ । ବହୁବର୍ଷ ଧରି ପରାଷ୍ଟ କରାଯାଇଥିବା ଫଳାଫଳକୁ ଜଣାପଡ଼େ ଯେ ମାଣ୍ଡିଆ, ଚିନାବାଦାମ, ପୁଅର, ମକା ଓ ହରଡ଼ ଧାନଠାରୁ ବେଶୀ ମରୁତି ସହଣୀ ଫସଲ । ଏ ଅଞ୍ଚଳର ଲୋକ ମାଣ୍ଡିଆ ଖାଆନ୍ତି ନାହିଁ । ଏଣୁ ଚିନାବାଦାମ, ମକା, ହରଡ଼, ଗବ ଇତ୍ୟାଦି ଫସଲ ଉପରେ ଶୁଭୁ ଦେବା ଅବଶ୍ୟକ ।

କେନ୍ଦୁଝର ଗବେଷଣା କେନ୍ଦ୍ରରୁ ମିଳିଥିବା କେତେକ ଫସଲର ହିସାବ ଦେଖାଯାଏ । ଏହା ଦ୍ଵାରା ଆପଣଙ୍କର ସ୍ଵବ୍ୟବସାୟ ହେବ ତେ ବିପ ଜମିରେ ଧାନ ଭିଲ ଅନ୍ୟ ଫସଲ ଗଞ୍ଜ କଲେ ମରୁତିର ବିପଦ ଅଣଙ୍କା କମିଯିବ ଓ ନିର୍ଭରଯୋଗ୍ୟ ଅମଳ ମିଳିବ ଏବଂ ଲାଭ ହେବ ।

ବିଭିନ୍ନ ଫସଲର ଅମଳ (ହେକ୍ଟର ପ୍ରତି ଜିଣ୍ଟାଲ)

ଫସଲ	୧୯୭୯	୧୯୮୦	ହାରାହାରି	ପ୍ରକେତ ପରିମାଣ
ଧାନ	ଫସଲ ମଲା	୧୬.୫୩	୮.୨୬	୧୦୦%
ମକା	୨୬.୦୭	୩୫.୯୭	୩୦.୯୮	୧୬
ପୁଅର	୫୭୦ ବୃଦ୍ଧିରୁ ରୋ-ଗାଦ୍ୟ ପୋଷ୍ୟ ଫସଲ	୨୯	୩୦.୨୯	-
ମାଣ୍ଡିଆ	୨୨୮୦	୨୦.୪୦	୨୧.୬୦	୫.୫
ମୁଗ	୭୦	୨୧.୧	୨୯.୩	୯.୩
ବୋଉଗର	୧୭.୫	୭୦	୧୦.୦୫	୩.୩
ବେ	୧୩.୧	୨୩.୪୭		୦.୨
ଗଡ଼	୨୩.୫୫			

୧୯୭୯-ଶରିଙ୍ଗ ଋତୁ, ମରୁତିଆ ଶରିଙ୍ଗ ଋତୁ

ମିଶ୍ରିତ ଫସଲ

ହାରାହାରି ପରିମାଣର ଖର୍ଚ୍ଚ ଓ ଫସଲର ଦାମ ହିସାବକୁ ନେଇ ଦେଖାଗଲା ଯେ ଧାନରେ ହେକ୍ଟର ପିଛା ୭୨୨ ଟଙ୍କା ଖର୍ଚ୍ଚ । କିନ୍ତୁ ମକା, ପୁଆର, ମାଣ୍ଡିଆ, ମୁଗ, ଚିନାବାଦାମ, କପା ଓ ଗରରେ ପଥାକ୍ରମେ ୧,୭୦୦, ୧,୮୦୪, ୬୯୦, ୯୯୮, ୨୯୮୧, ୧,୫୨୦ ଓ ୩,୦୧୭ ଟଙ୍କା ଲାଭ ହେଲା । ଟଙ୍କାଟିଏ ଖର୍ଚ୍ଚ କଲେ ଧାନରେ ଖର୍ଚ୍ଚ । କିନ୍ତୁ ମକା, ପୁଆର, ମାଣ୍ଡିଆ, ମୁଗ, ଚିନାବାଦାମ, କପା ଓ ଗର ଫସଲ ପଥାକ୍ରମେ ୮୪ ପଇସା, ୧.୦୫, ୪୭ ପଇସା, ୯୬ ପଇସା, ୧୧.୬୨, ୬୧ ପଇସା ଓ ୧.୮୦ ଲାଭ ହେଲା । ଏଣୁ ଚିନାବାଦାମ ଓ ଗରରେ ବେଶା ଲାଭ ହେଲା । ଛାନ ମୁଗିକାର ଉପଯୋଗିତା ଦେଖି ଫସଲ ବାଛିବା ଅବଶ୍ୟକ ।

ଅମମାନଙ୍କର ଧାନ ଫସଲ ପାଇଁ ଏତେ ଲୋଭ, ବନ୍ଧନ ଓ ସରାଗ ଯେ ପାହାହେଉ ପଛେ ଧାନ ରୁଣା ହେବ । ଏପରି ଅବସ୍ଥାରେ ବିଲରୁ କିଛି ଅମଳ ପାଇବା ପାଇଁ ମିଶ୍ରିତ ଫସଲ କରିବା ଅବଶ୍ୟକ । ପଦି ଭଲ ବର୍ଷା ହେଲା ଦୁଇଟି ପାକ ଫସଲ କରିବା ଅବଶ୍ୟକ । “ପଦି ଦୈବାତ୍ ଫଳ ନାସ୍ତି ଛାୟାକେନ ନିବାର୍ଯ୍ୟତେ” । ପଦି ଭଲ ବର୍ଷା ହେଲା ଦୁଇଟି ପାକ ଫସଲକୁ କିଛି ଅମଳ ମିଳିବ । ଅରାବ ହେତୁ ମରୁତି ହେଲେ ଧାନ ଫସଲ ସିନା ମରିଯିବ କିନ୍ତୁ ଅନ୍ୟ ଫସଲରୁ ତ କିଛି ଅମଳ ମିଳିବ । ଏଣୁ ଧାନ ସାଙ୍ଗରେ ଅନ୍ୟ ଫସଲ ମିଶାଇ ବା ପାହି ପାହି କରି ଚାଷ କରାଯିବା ଉଚିତ । ଏହାର କେତେକ ଉଦାହରଣ ନିମ୍ନରେ ଦିଆଗଲା ।

କେତେକ ମିଶ୍ରିତ ଫସଲର ଉଦାହରଣ (ଅମଳ, ହେକ୍ଟର ପ୍ରତି କିଣ୍ଡାଲ)

ଫସଲ	ଅମଳ (ହେକ୍ଟର ପ୍ରତି କିଣ୍ଡାଲ)		
	୧୯୭୯	୧୯୮୦	ହାରାହାରି
ଧାନ	ମରୁତି ହେତୁ ମଲା	୧୨.୯୩	୬.୪୬
କପା	୧୩.୧୦	୭.୦୨	୧୦.୦୬
ଗର	୨୩.୬୦	୨୨.୮୭	୨୩.୨୪
ହରଡ଼	୮.୬୦	୯.୫୦	୮.୬୦
କପା + ଧାନ	୭.୪୦ (୦.୬୦)	୪.୦୫	୫.୭୨ ୨.୮୦
ହରଡ଼ + ଧାନ	୪.୬୦ ୦.୩୦	୧୦.୩୦ ୭.୪୬	୭.୪୫ ୩.୩୮
ଗର + ଧାନ	୨୩.୫୦ ୧.୧୦	୨୨.୭୮ ୧.୬୭	୨୩.୧୪ ୧.୩୮

୧୯୭୯-ମରୁତି ବର୍ଷ, ଧାନ ଫସଲ ନଷ୍ଟ

ଏହିସବୁ ଉଦାହରଣରୁ ଜଣାପଡୁଛି ଯେ ଦିପକମିମାନଙ୍କରେ ପରିସ୍ଥିତି ଅନୁସାରେ ଧାନ ଭିନ୍ନ ଅନ୍ୟ ଫସଲ ଓ ଉପର ଜମିର ତଳ ଭାଗରେ ମିଶ୍ରିତ ଫସଲ କରିବା ଅବଶ୍ୟକ ।

ମଧ୍ୟମ ଓ ଖାଲ ଜମି

ଶରିଙ୍ଗ ଋତୁରେ ଧାନ ଫସଲ ମୁଖ୍ୟତଃ ରୁଣା ଓ ବେଉଷଣ ଧାନ । ଅଳ୍ପ ପରିମାଣରେ ଦାନ ଫସଲ ରୁଆଯାଏ । ଧାନ କିଆରୀ ବେଉଷଣ ହେବା ଉଚିତ କି ନାହିଁ ଏ ବିଷୟରେ ଅନେକ ଗବେଷଣା ଚାଲିଲାଣି । ମୁଗିକା ଅନୁସାରେ ବେଉଷଣ ଅବଶ୍ୟକ ନ ହୋଇପାରେ । ବେଉଷଣ ହେତୁ ବିଲରେ ଗଛ ସଂଖ୍ୟା ହ୍ରାସ ପାଏ ବୋଲି ଅମଳ ହ୍ରାସ ପାଏ । ଏଣୁ ଅବଶ୍ୟକ ପରିମାଣ ଧାନଗଛ ରହିବା ଅବଶ୍ୟକ । ଏକ କିଣ୍ଡାଲ ଧାନ ଅମଳ ପାଇଁ

ଫସଲ ୧.୯ କି.ଗ୍ରା. ପରଷାରଜାନ, ୦.୪ କି.ଗ୍ରା. ଫସ୍‌ଫୋରସ୍ ଓ ୨.୩ କି.ଗ୍ରା. ପୋଟାସ୍ ଗ୍ରହଣ କରିଥାଏ । ଏହି ପରିମାଣର ସାର ଫସଲକୁ ନ ମିଳିଲେ କ୍ରମେ ଫସଲର ଅମଳ ହ୍ରାସ ପାଏ । ରୁଆ ଜମିରେ ରୋଇବା ସମୟରେ ସାର ଦିଆଯାଏ । କିନ୍ତୁ ବେଉଷଣ ଜମିରେ ଆମେମାନେ ବେଶା ସାର ଦେଉନାହିଁ । କାରଣ ଫସଲ ଉପରେ ଉରସା ନ ଥିବାରୁ କାଳେ ସାରର ଦାମ୍ ବି ବୃଦ୍ଧିପିବ କି ? କିନ୍ତୁ ପରୀକ୍ଷାରୁ ଜଣାପଡିଛି ଯେ ରୁଆଧାନ ଭଳି ରୁଣା ଓ ବେଉଷଣ ଧାନରେ ସାର ପ୍ରୟୋଗ କଲେ ଅମଳ ବୃଦ୍ଧିପାଇଥାଏ । ରୁଣିବା ବେଳେ ଫସ୍‌ଫୋରସ୍ ସାର ରୁଣିଦେଇ ପରେ ଧାନ ରୁଣିଲେ ଓ ଧାନ ଘୋଡେଇବା ପାଇଁ ପେଉଁ ଓତକ ହଳ ହୁଏ ସେଥିରେ ଫସ୍‌ଫୋରସ୍ ସାର ଚେର ଗ୍ରହଣ କରି ବଢେ । ରୁଆ ଗଣ ହୁଏ । ବେଉଷଣ ସମୟରେ ଅବଶ୍ୟକ ପରିମାଣ ପରଷାରଯାନର ୫୦ ଭାଗ ଦେଇ ବେଉଷଣ କରାଗଲେ ପିଲ ଭଲ ବଢେ । ଧାନରେ ଗଣ୍ଠି ଛାଡିବା ବେଳେ (ଲିଙ୍ଗ ସମ୍ପର ବେଳେ) ଅର ଅଧେ ସାର ପ୍ରୟୋଗ କଲେ ଧାନର କେଣ୍ଡା ଲମ୍ବ ହୁଏ । କେଣ୍ଡାରେ ଧାନ ସଂଖ୍ୟା ଓ ଧାନର

ଅକାର ବୃଦ୍ଧି ପାଏ । ଧାନ ଫୁଲ ଧରିବା ସମୟରେ ପାଣି ଓ
 ଘର ଠିକ୍ ରହିଲେ ଧାନର ଓଜନ ବଢ଼େ । ଏଣୁ ଅମଳ ବୃଦ୍ଧି
 ପାଏ । ହିସାବରୁ ଜଣ ପଡ଼ୁଛି ଯେ ୧ ବର୍ଗମିଟର ଜମିରେ
 ୫୦ଟି ବୃକ୍ଷ ରହିଲେ ଓ ପ୍ରତି ବୃକ୍ଷରେ ୬ଟି କେଣ୍ଡା, ପ୍ରତି
 କେଣ୍ଡାରେ ୧୨୦ ଧାନ ଓ ୧,୦୦୦ ଧାନର ଓଜନ ୨୦ ଗ୍ରାମ
 ହେଲେ ହେବୁ ପିଛା ୨.୨ କି.ଗ୍ରାମ୍ ଧାନ ମିଳିବ । କିନ୍ତୁ
 ବର୍ତ୍ତମାନ ସରାସରୀ ଅଭ୍ୟାସ ମାତ୍ର ୧,୭୫୭ କି.ଗ୍ରା. ଧାନ
 (୧,୧୨୦ କି.ଗ୍ରା. ଧାନ) । ଏହି ହିସାବର ନିହାତି କମ୍ରେ ୬୦
 ଭାଗ ହେବ ।

ଗରି ଗଡ଼ରେ ସାରର ବ୍ୟବହାର

ଧାନ କାଟିବା ପରେ ମୁଗ, ବିରି, ଫେସା, ସୋରିଷ ଇତ୍ୟାଦି
 ଫସଲ ବୁଣାଯାଏ । ସେଥିରେ ଶର ଦିଆଯାଏ ନାହିଁ ।
 ଗରଷଣର ଫଳାଫଳକୁ ଜଣାପଡ଼ିଛି ଯେ କୋଳଅକୁ ମଧ୍ୟ ୨୦
 କି.ଗ୍ରା. ପରଷାଉଳା ଓ ୩୦ କି.ଗ୍ରା. ଫସ୍‌ଫେଟ୍ ଦେଲେ ଅମଳ
 ଦିଗୁଣିତ ହୁଏ । ତାଲିକାତାୟ ଫସଲ ପାଇଁ ଫସ୍‌ଫେଟ୍
 ଅପରିହାର୍ଯ୍ୟ । ଏଣୁ ବୃଦ୍ଧି ବେଳେ ନିହାତି କମ୍ରେ ୨୦ କି.ଗ୍ରା.
 ଫସ୍‌ଫେଟ୍ ସାରରେ ସାର ଦେଲେ ମଧ୍ୟ ପଥେଷ୍ଟ ଉପକାର
 ମିଳିବ । କିନ୍ତୁରେ ସାରର ବ୍ୟବହାର ବୃଦ୍ଧି ପାଇବ ।
 ତାଲିକାତାୟ ଫସଲକୁ ଫସ୍‌ଫେଟ୍ ଦେଲେ ଏଥିରେ ଥିବା
 କାଲସିଅମ୍ ତାଲିକାତାୟ ଫସଲ ଗ୍ରହଣ କରିବ ଏବଂ
 ଫସ୍‌ଫେଟ୍ରେ କିଛି ପରିମାଣ ରହିଲେ ବର୍ଷା ଦିନେ ଶାଝିଫ୍
 ଧାନ ତାହା ସହଜରେ ପାଇପାରିବ । ତାଲି କାତାୟ ଫସଲର
 ଚେର ବହୁତ ଗଜାରକୁ ପିତା ମାଟି ଫସ୍‌ଫେଟ୍ ହେବ ।
 ଚେରରେ ଗାଡ଼ୁଟି ସଂଖ୍ୟା ଓ ବାର୍ଯ୍ୟକାରୀତା ବୃଦ୍ଧି ପାଇବ ।
 ଏହାଦ୍ୱାରା ବେଶୀ ପରଷାଉଳା ସଂଗୃହୀତ ହୋଇ ପାରିବ ।
 ଫସଲ କାଟି ନେବା ଦ୍ୱାରା ରହିପାରୁଥିବା ଚେର ମାଟିର
 ପରଷାଉଳା ଓ ଅକ୍ଷୀର ଅଂଶ ବୃଦ୍ଧି କରିବ । ଫସ୍‌ଫେଟ୍
 ସାରରେ ମଧ୍ୟ ଗନ୍ଧକ ଥାଏ । କିଛି ପରିମାଣରେ ଅନ୍ୟାନ୍ୟ
 ପଦାର୍ଥ ମଧ୍ୟ ଥାଏ । ଏଥିରେ କାଲସିଅମ୍ ଫସ୍‌ଫୋରସ୍ ଓ
 ଉଦ୍‌ବ ଥିବା ହେତୁ ତାଲିକାତାୟ ଫସଲରେ ବେଶୀ ଫୁଲ
 ଧରେ, ଝୁଲି ଧରେ, ଝୁଲିଗୁଡ଼ିକ ଲମ୍ବ ଓ ବୃଦ୍ଧିପୁଷ୍ଟ ହୁଏ । ଫସଲ
 ବରଫ ମାରିଯାଏ ନାହିଁ । ବୋଟି ତୁଳନାରେ ଦାନାର ଅମଳ
 ବେଶୀ ହୁଏ । ତାଲିକାତାୟ ଫସଲ ପରେ ଧାନ ମଧ୍ୟ ଭଲ
 ହୁଏ । ଏଣୁ ଧାନକୁ ସାର ଦେବା ଭଳି ତାଲିକାତାୟ ଫସଲରେ
 ଧରାବନ୍ଧା ଭାବେ ଫସ୍‌ଫେଟ୍ ସାର ପ୍ରୟୋଗ କରିବା ଉଚିତ ।
 ଫସଲକୁ ନ ଉପାଡ଼ି ଉପରୁ ବାଆଁରେ କାଟି ଅଣିବା ଦ୍ୱାରା ମୂଳ
 ଓ ତୀର ଗାଡ଼ୁଟି ମାଟିରେ ରହିଲେ ବିଲର ବେଶୀ ଉପକାର
 ହେବ । ଏହି ଅଞ୍ଚଳ ପାଇଁ ଉପଯୁକ୍ତ ଫସଲ ଗସତା ନିମ୍ନରେ
 ଦିଆଗଲା ।

- ବିପଦନୀ-**
- ଏବଂ ଫସଲ- ବିନାବାଦାମ/ହରଡ଼/ମକା/ମୁଗ/ବିରି/ଗଡ଼ ।
 - ଦୋଫସଲ- ବିନାବାଦାମ-କୋଳଥ, ଧାନ-ହରଡ଼, ମକା-କୋଳଥ, ଧାନ-ସୋରିଷ, ବିନାବାଦାମ-ଗଡ଼
 - ମିଶ୍ରିତ ଫସଲ- ହରଡ଼ + ଧାନ, ହରଡ଼ + ବିନାବାଦାମ, ହରଡ଼ + ମଣ୍ଡିଆ, ହରଡ଼ + ମକା
 - ମଧ୍ୟମ ବିଷୟ ବନୀ- ଦୋଫସଲ- ଧାନ-ମୁଗ/ବିରି/ସୂର୍ଯ୍ୟମୁଖୀ ଧାନ-ସୋରିଷ/ଫେସା/ମୁଗ/ମଣ୍ଡିଆ

ଶାଲ ବନୀ-
 ଧାନ-ମୁଗ/ବିରି/ମରେ/ଫେସା (ରେଟା)

ଏହା କେତୋଟି ଉଦାହରଣ ମାତ୍ର । ବିଲକୁ ଖାପଖୁଆଇ
 ବିଲର ପତନ ଓ ମୁଢ଼ିକାର ଜଳଧାରଣ ଶକ୍ତି ଓ ବର୍ଷାର ବହୁଳ
 ଉପରେ ନିର୍ଭର କରି ଅଭିକ୍ରମ ଅନୁସାରେ ଫସଲ ଓ ଏହାର
 ଅନୁକ୍ରମ ପରିବର୍ତ୍ତନ କରିବା ଆବଶ୍ୟକ ।

ମୁଢ଼ିକା ଓ ଜଳ ସଂରକ୍ଷଣ

ଏ ଅଞ୍ଚଳର ବୃ-ପ୍ରକୃତି ତାଲୁ । ଉପର କିଆରୀକୁ ତଳ
 କିଆରୀକୁ ପାଣି ସହଜେ ଗତିପାଏ । ଗଛର ଜୀବନ ପାଣି । ପାଣି
 ଗୋଟିଏ କିଆରୀକୁ ବୋହିଗଲେ ସେ ମାଟି ମଧ୍ୟ ଟାଣିନିଏ ।
 ମାଟି ମାଟି । ଏହା ଦେହରେ ଥିବା କର୍ଦ୍ଦମ ଅଂଶ ଶରୀରର
 ମାଂସ ଭଳି । ଯେଉଁ ମାଟିରେ କର୍ଦ୍ଦମ ଅଂଶ ଯେତେ ବେଶୀ ସେ
 ମାଟି ସେତେ ଉର୍ଦ୍ଧର । ସେ ମାଟିରେ ବିଭିନ୍ନ ପ୍ରକାର ଫସଲ
 ସହଜରେ ଗଞ୍ଜ କରିହେବ । ଏଣୁ ମାଟିକୁ ସାଇତି ରଖିବା
 ଆବଶ୍ୟକ । ଉପର କିଆରୀ ମାଟି, ତଳ କିଆରୀକୁ ବୋହି ନ
 ପିତା ପାଇଁ, ପାହାଡ଼ ବାଲଗୁ ପାଣି ମନଭଙ୍ଗା ଗତି ନ ଆସିବା
 ପାଇଁ ବ୍ୟବସ୍ଥା କରିବା ଆବଶ୍ୟକ । ତାଲୁ ଜମିକୁ ପଟିପଟି କରି
 ପାହାଟିଆ କରିବା ଆବଶ୍ୟକ । ପାହାଡ଼ର ତଳପଟ ହିତରେ ମାଟି
 ଗଣ୍ଠି ରଖୁଥିବା ଘାସ ଓ ବେଶୀ ଲଗାଇବା ଦରକାର । ଏହାଦ୍ୱାରା
 ପାଣି ଉପରୁ ବୋହିଆସି ହିତ ପାଖରେ ଅଟକିବ । ମାଟିରେ
 ଚୋରିବାକୁ ବେଶୀ ସମୟ ମିଳିବ ଓ ବହୁତ ଗଜାରକୁ
 ଚୋରିପିବ । ଏହାଦ୍ୱାରା ଏଥିରେ ଥିବା ସାର ମଧ୍ୟ ତଳକୁ ପିବ ।
 ବହି ଅସୁଥିବା କର୍ଦ୍ଦମା ଓ ପଶୁ ଅଂଶ ବସିଯାଇ ସେଇ
 କିଆରୀରେ ରହିବ । ସ୍ଥାନେସ୍ଥାନେ ଛୋଟଛୋଟ ଗାଡ଼ିଆ ଚିଆରି
 କରିଦେଲେ ପାଣି ସେଥିରେ ରହିବ ଓ ଦରକାର ବେଳେ ସେ
 ପାଣି ମଧ୍ୟ ବୋହି ଫସଲକୁ ସେଚନ କରାଯାଇ ପାରିବ ।
 ଏହାଦ୍ୱାରା ମରୁଟି ପ୍ରକୋପରୁ ଗନ୍ଧା ମିଳିପାରିବ ।

ଜଳ ବିଭାଜିତା ଅନୁସାରେ ମୁଢ଼ିକା ଓ ଜଳ ସଂରକ୍ଷଣ
 କରିବା ଓ ଫସଲ କରିବା ଉଚିତ । କ୍ଷୁଦ୍ର ବିଭାଜିକାର ଉପରୁ
 ତଳ ପର୍ଯ୍ୟନ୍ତ ପରଳ ଅନୁସାରେ ଫସଲ ବାଛି ପାଦଛ ପ୍ରଣାଳୀ
 ଅନୁସରଣ କଲେ ମୁଢ଼ିକା ଓ ଜଳର ସୁବିନିଯୋଗ ହେବ ।
 ବିଭିନ୍ନ ପ୍ରକାର ଫସଲ ଉତ୍ପାଦନ ବୃଦ୍ଧି ପାଇବ ଓ ପରିବେଶର
 ଉନ୍ନତି ହେବ ।

ଜଳସେଚନ ଓ ଜଳ ବିନିଯୋଗ

ହଳଦିଆ ଓ ବାହାଲଦିଆ ଯେଜନା ଦୁଇଟି ମହାରାଜାଙ୍କ
 ଅମଳର । ସ୍ୱାଧୀନତା ପରେ ଶତକେର ଓ କାଳେ ଯେଜନା
 ହେଲା । ଏବେ ସୁବର୍ଣ୍ଣରେଖା ଅଭିମୁଖେ ବରାପାଉଛି । ଜଳସେଚନ
 ଯେଜନା ଅମ ଦେଶରେ "ଗୋଦଣା କୋଡ଼ାନ୍ତି ଯେତେ ମାତର୍ତ୍ତି
 ସେତେ" ଗାଡ଼ିରେ ଚାଲିଛି । ଜଳସେଚନ କୃଷିର ଉନ୍ନତି ପାଇଁ ।
 ଏହାର ଉଦ୍ଦେଶ୍ୟ ନୁହେଁ- ଦୁଇଟି ପାହାଡ଼କୁ ଦୁଇପଟୁ ବନ୍ଧେଇ
 ଦେଇ ଜଳଭଣ୍ଡାର ସୃଷ୍ଟି କରିବା ଓ ତଳ ମୁଣ୍ଡରେ ଅହରହ
 ଦରକାର ଥାଇ କି ନ ଥାଇ ପାଣି ଛାଡ଼ି ଜଳାନୁବେଧନତା ସୃଷ୍ଟି
 କରିବା । ଉପକୂଳ ଜଳସେଚନ ଏହାର ବିଶିଷ୍ଟ ନମୁନା । ଏ
 ଅଞ୍ଚଳର ବୃ-ପ୍ରକୃତି ଅନୁସାରେ ବୃହତର ଯେଜନା ନ କରି କ୍ଷୁଦ୍ର
 ଓ ଗଠା ଜଳସେଚନ ପ୍ରତି ବେଶୀ ଧ୍ୟାନ ଦେବା ଦରକାର ।
 ଜଳସେଚନ ଯେଜନାକୁ ଉପଯୁକ୍ତ ଫଳ ପାଇବା ପାଇଁ ଅନୁରୂପ

ଫସଲ ପର୍ଯ୍ୟନ୍ତ ବାଣିଜ୍ୟ ଦରକାର । ଖାଲି ଧାନ ଚାଷ କରି ଜଳାନୁବେଧନତାକୁ ଚିହ୍ନି କରାଯାଉଛି । ତୈଳ ଓ ଚାଲି ଜାତୀୟ ଫସଲ ଏବଂ ଅନ୍ୟାନ୍ୟ ଅର୍ଥକାରୀ ଫସଲ ଚାଷ ପ୍ରସାର ପାଇଛି । ଏହି ଖେତରେ ଯୋଜନା ୧୯୭୯-୮୦ରୁ କାର୍ଯ୍ୟକାରୀ କରାଯାଇଥିଲେ ମଧ୍ୟ ଏଠି କେବଳ ଧାନ ଉପରେ ପ୍ରଧାନ୍ୟ ଦିଆଯାଉଥିବାରୁ ଜଳାନୁବେଧନତା ପୃଷ୍ଠି ହେଲାଣି । ଏଣୁ ଏ ପ୍ରକାର ଫସଲ ଚିଧି ସର୍ବାଦୌ ବର୍ଜନୀୟ । ଗବେଷଣାରୁ ଜଣାପଡୁଛି ଯେ ଏକ ହେକ୍ଟର ସେଣ୍ଟିମିଟର ଜଳରେ ୪୦ କି.ଗ୍ରା ଧାନ ଉତ୍ପାଦିତ ହୋଇପାରିବ । କିନ୍ତୁ ଆମ ରାଜ୍ୟରେ ମାତ୍ର ୧୨-୧୩ କି.ଗ୍ରା ହେଉଛି । ଧାନ କିଆରୀରେ ଦରକାର ନଥିଲେ ବି ପାଣି ଠିଆକରି ରଖାଯାଉଛି । ଏହାଦ୍ୱାରା ଫସଲ ଲାଗି ଜଳଖର୍ଚ୍ଚ ବଢୁଛି । ସାର ଧୋଇହୋଇ ଯାଉଛି, ରୋଗ ଯୋଗ ବୁଦ୍ଧି ପାଉଛି, ପରିବେଶ ଦୂଷିତ ହେଉଛି । କ୍ରମେ ବହୁବିଧ ଫସଲ ଚାଷ-ଜମି କେବଳ ଧାନଚାଷ ଜମିରେ ପରିଣତ ହେଉଛି । ଏ ସମସ୍ୟାରୁ ରକ୍ଷା ପାଇବା ପାଇଁ ବର୍ତ୍ତମାନ ଆଇନ୍ କାନୁନର ଆଶ୍ରୟ ନେବା ପଛା ଗ୍ରହଣ କରିବାକୁ ପଡିବ । ଯେଉଁ ପ୍ରକାର ଜମିରେ ଯେଉଁ ଫସଲ ଉପଯୁକ୍ତ ସେ ଫସଲ ଚାଷ ନ କରି ଅନ୍ୟ ଫସଲ ଚାଷ କଲେ ରାଷ୍ଟ୍ର ଆଇନ୍ ଅନୁସାରେ ଦଣ୍ଡିତ ହେବ । ଦୂତୀୟ

ପଛା ହେବ ଧାନର ଜୀବନ କାଳ ଅନୁସାରେ ଜଳକର । ବତ୍ୟାନ ପାଇଁ ବେଶ ଜଳକର ଓ ଛୋଟଧାନ ପାଇଁ କମ୍ ଜଳକର । ଜଳଯୋଗ୍ୟ ଓ ନିୟନ୍ତ୍ରଣ ସମସ୍ୟା ଆଲୋଚନା କରିବା ପାଇଁ ସମୟ ନାହିଁ । ଏଥିପାଇଁ କୃଷି ଓ ଜଳସେଚନ ବିଭାଗର ସମନ୍ୱୟ ଆବଶ୍ୟକ । ତଥା ଆଶାନୁରୂପ ହୋଇପାରୁ ନାହିଁ ।

ଏ ଅସଲ ବିଭିନ୍ନ ପ୍ରକାର ଫଳ ଓ ପନିପରିବା ପାଇଁ ବିଶେଷ ଉପଯୁକ୍ତ । ଓଡିଶାର ଆନ୍ତଃ ଜିଲ୍ଲାର ଶତକଡା ୬୦ ଭାଗ ଜମି ଏଥିପାଇଁ ଉପଯୁକ୍ତ । ଓଡିଶାରେ ଅମ୍ଳ, ପଶସର ଆଦି ସମ୍ପଦ ଭାରତରେ ବିରଳ । ତଥାପି ଆମେ ଆମ ପରିବେଶର ବିନିଯୋଗ କରିପାରୁ ନାହିଁ । ପର ଉପରେ ନିର୍ଭର କରୁଛୁ । “ହାତ କଲେ ଦାନ୍ତ ଖାଏ, ପର ଦେଇଥିଲେ ରଘଉଥାଏ”- କଥାଟି ଘର, ବାହାର, ରାଜ୍ୟ ଓ ଦେଶ ପାଇଁ ପ୍ରଯୁଜ୍ୟ ।

କୃଷି କଲେଜ,
ଭୁବନେଶ୍ୱର-୩

ଜବାହର ରୋଜଗାର ଯୋଜନା

ଜବାହର ରୋଜଗାର ଯୋଜନାରେ ୧୯୮୯-୯୦ ଅର୍ଥକ ବର୍ଷରେ ଡିସେମ୍ବର ମାସ ଶେଷ ସୁଦ୍ଧା ୪,୧୪୯ ଲକ୍ଷ ୪୫ ହଜାର ଟଙ୍କା ଖର୍ଚ୍ଚ କରାଯାଇ ୨୧୫ ଲକ୍ଷ ୯୦ ହଜାର ଶ୍ରମଦିବସ ସୃଷ୍ଟି କରାଯାଇଛି । ଏହି କାର୍ଯ୍ୟକ୍ରମରେ ଆଦିବାସୀ, ହରିଜନ ଓ ମହିଳା ଶ୍ରମିକମାନେ ଯଥାକ୍ରମେ ୮୪ ଲକ୍ଷ ୪ ହଜାର, ୬୬ ଲକ୍ଷ ୪୮ ହଜାର, ୪୩ ଲକ୍ଷ ୧୫ ହଜାର ଶ୍ରମଦିବସ ପାଇ ଉପକୃତ ହୋଇଛନ୍ତି । ମଜୁରୀ ବାବଦରେ ମୋଟ ୨,୫୫୯ ଲକ୍ଷ ୮୫ ହଜାର ଟଙ୍କା ଖର୍ଚ୍ଚ ହୋଇଛି । ସେଥିମଧ୍ୟରୁ ୬୬ ଲକ୍ଷ ୪୬ ହଜାର ଟଙ୍କା ମୂଲ୍ୟରେ ୧,୭୫୦ ମେଟ୍ରିକ୍ ଟନ୍ ଚାଉଳ ଓ ୧,୯୨୨ ମେଟ୍ରିକ୍ ଟନ୍ ଗହମ ଶ୍ରମିକମାନଙ୍କୁ ମଜୁରୀର ଅଂଶ ସ୍ୱରୂପ ଦିଆଯାଇଛି ।

ଗତ ଡିସେମ୍ବର ମାସରେ ୮୫୭ ଲକ୍ଷ ୫୩ ହଜାର ଟଙ୍କା ଖର୍ଚ୍ଚରେ ୪୪ ଲକ୍ଷ ୮୪ ହଜାର ଶ୍ରମଦିବସ ସୃଷ୍ଟି କରାଯାଇଥିଲା । ଏଥିରେ ଆଦିବାସୀ, ହରିଜନ ଓ ମହିଳା ଶ୍ରମିକଙ୍କ ପାଇଁ ଯଥାକ୍ରମେ ୧୭ ଲକ୍ଷ ୬୨ ହଜାର, ୧୪ ଲକ୍ଷ ଓ ୮ ଲକ୍ଷ ୯ ହଜାର ଶ୍ରମଦିବସ ସୃଷ୍ଟି କରାଯାଇଥିଲା । ମଜୁରୀ ବାବଦ ମୋଟ ୫୧୧ ଲକ୍ଷ ୭୩ ହଜାର ଟଙ୍କା ଖର୍ଚ୍ଚ ମଧ୍ୟରୁ ୧୨ ଲକ୍ଷ ୯୦ ହଜାର ଟଙ୍କା ମୂଲ୍ୟରେ ୩୨୮ ମେଟ୍ରିକ୍ ଟନ୍ ଚାଉଳ ଓ ୩୧୩ ମେଟ୍ରିକ୍ ଟନ୍ ଗହମ ଶ୍ରମିକମାନଙ୍କୁ ମଜୁରୀର ଅଂଶ ଭାବେ ଦିଆଯାଇଛି ।

କାଟକାଶକ ଔଷଧ ପ୍ରୟୋଗ ଓ ବିଷୟସ୍ତୁ ଖାଦ୍ୟ ଗ୍ରହଣ

ଡକ୍ଟର ହୃଷୀକେଶ ସେନାପତି

ଆଜି ସବୁଜ ବିପ୍ଳବର ପୂର୍ଣ୍ଣାଙ୍ଗ ଯୋଜନାରେ କାଟକାଶକ ଔଷଧ ପ୍ରାଧାନ୍ୟ ଲାଭ କରିଛି । ପ୍ରତ୍ୟେକ ଖାଦ୍ୟଶସ୍ୟ, ପନିପରିବା, ଫଳ, ଚୈନବାଳ, ଚାଲି ଜାତୀୟ, ଫସଲ, ଉତ୍ପାଦକତାକୁ ଅଗ୍ରମ କରି କୃଷକମାନଙ୍କ ବିଭିନ୍ନ ଯୋଜନା ପାଇଁ ଗିନ ଗିନ ଜାତୀୟ ଔଷଧ ବ୍ୟବହାର ଆଜି ଦୈନନ୍ଦିନ ଜୀବନପଦ୍ଧତିରେ ଅତି ସାଧାରଣ ବିଷୟ । ପନିପରିବାରେ ଔଷଧ ସମ୍ବେଦନୀୟ ପଦାର୍ଥ ଉତ୍ପାଦନ ଯାହାକୁ ଆଣି ବିକ୍ରୟ କରିବା ସାଧାରଣ ପ୍ରକ୍ରିୟାରେ ପରିଣତ ହୋଇଛି ।

ପଞ୍ଚାଙ୍ଗକୁ ବ୍ୟାପ୍ୟ ଯେ, ଡି.ଡି.ଟି. ଓ ବି.ଏ.ସି. ପ୍ରଭୃତି ଫସଲରେ ପକାଇଲେ ତାହା ଫସଲରେ ଅନେକ ଦିନ ପର୍ଯ୍ୟନ୍ତ ରହିଥାଏ । ଏପରିକି ଗୋବେଗୁ ତାକୁ ଖାଇଲେ ଶାରରେ ମଧ୍ୟ ଏହାର ପ୍ରଭାବ ପରିଲକ୍ଷିତ ହୁଏ । ଖାଦ୍ୟ ମାଧ୍ୟମରେ ପାରାଶ୍ୱର୍ୟ ଏ ପ୍ରକାର ବିଷ ମା' ଶାରରେ ମଧ୍ୟ ମିଳୁଥିବାର ପ୍ରମାଣ ମିଳେ । ଏଥିରୁ ସ୍ପଷ୍ଟ ପ୍ରତ୍ୟୟମାନ ହୁଏ ଯେ, ଏପରି ବିଷୟକୁ ଖାଦ୍ୟ ବିପରି ଅତ୍ୟାଧିକ ମଣିଷ ତଥା ପିଲାମାନଙ୍କର ଦୁରାବସ୍ଥାର କାରଣ ହୋଇଛି ।

ଗୋମଝିଉଙ୍କଠାରୁ ସଂଗୃହୀତ ଶାରରେ ବି.ଏ.ସି.ର ପରିମାଣ ୦.୦୦୧ରୁ ୦.୧୩୯୪ ପି.ପି.ମି ପର୍ଯ୍ୟନ୍ତ ରହୁଛି । ପଚିତ ଏହା ନିରାପତ୍ତ ତଥାପି କ୍ରମାଗତ ବ୍ୟବହାର ପୂର୍ବା ବିଭିନ୍ନ ଗୋଗର ବ୍ୟାଧିକାରୀ ରହୁଛି । ପନିପରିବାରେ ଔଷଧ ପକାଇ ତାହାର ପ୍ରଭାବ ନଷ୍ଟ ହେବା ପର୍ଯ୍ୟନ୍ତ ଅପେକ୍ଷା ନ କରିବା ଫଳରେ ଉଚ୍ଚର ସ୍ତରରେ ବିକ୍ରୟ ହେଉଥିବା ଚତୁ ଜାତୀୟ ବିଷ ଔଷଧ ପରିଷ୍କାର ପନିପରିବା ମଣିଷକୁ ବିପଦରେ ପ୍ରାଣିତ କରୁଛି ।

ଔଷଧ କୃଷି ବୈଷୟିକ ବିଶ୍ୱବିଦ୍ୟାଳୟ ଅନୁରୂପରେ କୃଷି ଉତ୍ପାଦନ ବିଭାଗରେ କେତେକ ଉପାଦେୟ ପଦାର୍ଥକୁ ବିଭିନ୍ନ ପ୍ରକାର ପନିପରିବାରେ ବିଲଦିନ ଔଷଧ ପ୍ରୟୋଗ କରି ତାର ପ୍ରଭାବ ଉପରେ ନିର୍ଦ୍ଧାରିତ ହୋଇଛି । ଏହି ନିରାପତ୍ତ ପଦାର୍ଥକୁ ଅପେକ୍ଷା କରି ପନିପରିବା ବ୍ୟବହାର କଲେ ବିପଦମୁକ୍ତ ବୋଲି କୁହାଯାଏ ।

ଫସଲ	କାଟକାଶକ ଔଷଧ	ଔଷଧ ପକାଇବା କେତେଦିନ ପରେ ଚୋଳିବା
ବାଇଗଣ	ନୟୁଗାଡ୍ରନ୍ ହିଲ୍‌ଡାନ୍ ମାଲାର୍‌ଥାନ୍	୭ ଦିନ ୮ ଦିନ ୯ ଦିନ
ଫୁଲକୋଚି	ହିଲ୍‌ଡାନ୍ ମାଲାର୍‌ଥାନ୍	୧୫ ଦିନ ୫ ଦିନ
ବନ୍ଧାକୋଚି	ହିଲ୍‌ଡାନ୍ ମାଲାର୍‌ଥାନ୍	୧୫ ଦିନ ୧୦ ଦିନ
ଇଙ୍କା	ସେଭିନ୍ ନୟୁଗାଡ୍ରନ୍	୩ ଦିନ ୧୬ ଦିନ
ବିଲାଚି ବାଇଗଣ	ସେଭିନ୍ ନୟୁଗାଡ୍ରନ୍ ଏକାଲିକ୍‌ସ୍	୩ ଦିନ ୮ ଦିନ ୧୫ ଦିନ
ଚିନ	ଡିମୋଥୋଏଟ୍ ନୟୁଗାଡ୍ରନ୍	୯ ଦିନ ୯ ଦିନ
ଫାଳ	ଫ୍ୟୁଗାଡ୍ରନ୍	୪୦ ଦିନ

କୋଗରେ ବିକ୍ରୟ ହେଉଥିବା ପନିପରିବା ପ୍ରତି ସମୟ ଅଧିକେ ଗୁଞ୍ଜିଙ୍ଗାମାନେ ଗୋଷ୍ଠେଇ କରିବା ପୂର୍ବରୁ ଉଲ୍ଲଭାରେ କାଟି ୪ ଲିଟର ପାଣିରେ ୫ ମିନିଟ ପାଇଁ ନିମ୍ନଲିଖିତ ତରଣକୁ ଯେ କୌଣସି ନେଇ ଭିଜାଇ ତାକୁ ଛାଣି ବ୍ୟବହାର କଲେ ପ୍ରାୟ ୬୦ରୁ ୮୦ ଭାଗ ବିଷ ପ୍ରକ୍ରିୟା ନଷ୍ଟ ହୋଇଥାଏ ।

ଭିନେଇବା ୮ ଗମକ (୪୦ ସି.ସି.), ହଳଦିଗୁଣ୍ଡ ଦୁଇ ଗମକ (୪ ଗ୍ରାମ୍), ଗାଈରୀ ସୋଡା ୧ ଗମକ (୧ ଗ୍ରାମ୍), ଲୁଣ ୨ ଗମକ (୮ ଗ୍ରାମ୍) ଓ ଆଲୁମିନିୟମ ୮ ଗମକ (୪୦ ସି.ସି.) ରଚ୍ୟାତି ।

ଗୁଣ ନଷ୍ଟ ହେବା ପାଇଁ ପଥେଷ୍ଟ ସମୟ ଛାଡ଼ି ପନିପରିବା ରଚ୍ୟାତି ଗ୍ରହଣ କରାଯିବା ଉଚିତ୍ ।

ଏଥିରୁ ସ୍ୱଳ୍ପ ପ୍ରତ୍ୟାୟମାନ ହୁଏ ଯେ ଫାପଲର ପ୍ରକାର, ଅବସ୍ଥା ରଚ୍ୟାତିକୁ ବିଚାରକୁ ନେଇ ରାସାୟନିକ ଔଷଧର ପ୍ରକାର ଓ ପରିମାଣ ନିର୍ଦ୍ଧାରଣ ପୂର୍ବକ ଚିକିତ୍ସାପାତ୍ରିକ ଔଷଧର

ପ୍ରଧ୍ୟାପକ, କୃଷିରସାୟନ ବିଭାଗ,
କୃଷି ବିଶ୍ୱବିଦ୍ୟାଳୟ,
ଭୁବନେଶ୍ୱର ।

ପ୍ରଶାସନ ଶିକ୍ଷକୋଷ

ପ୍ରଶାସନ ଶିକ୍ଷକୋଷକୁ ଅଧିକ ସରଳ ଓ ବୋଧଗମ୍ୟ କରିବା ଲକ୍ଷ୍ୟରେ ରାଜ୍ୟ ସରକାରଙ୍କ ଦ୍ୱାରା ଗଠିତ କମିଟି ଗତ ଡିସେମ୍ବର ମାସରୁ ତାଙ୍କର କାର୍ଯ୍ୟ ଆରମ୍ଭ କରିଛନ୍ତି ।

ଏହି କମିଟିରେ ତଃ ବଂଶୀଧର ମହାନ୍ତି, ଅଧ୍ୟକ୍ଷ ଏବଂ ତଃ ବିଦ୍ୟାଧର ପାଢ଼ୀ, ତଃ ବେଣୁଧର ରାଉତ, ତଃ ଗୋକୁଳାନନ୍ଦ ମହାପାତ୍ର, ଶ୍ରୀ ପ୍ରଫୁଲ୍ଲ କୁମାର ତ୍ରିପାଠୀ ଓ ଶ୍ରୀ ସତ୍ୟେନ୍ଦ୍ର ପ୍ରସନ୍ନ ସିଂହ ସଦସ୍ୟ ଅଛନ୍ତି । ଅଗ୍ରଣ ବିଭାଗର ଅନୁଶାସନ ସଚିବ ଅବୁଦ୍ଧୁଲ୍ଲ କଦର ଖାନ୍ କମିଟିର ସେକ୍ରେଟେରୀ ଦାୟିତ୍ୱରେ ଅଛନ୍ତି ।

ସରକାରୀ ଅର୍ଥସମ୍ପାଦନାରେ ବ୍ୟବହାର ହେଉଥିବା ଇଂରାଜୀ ଶିକ୍ଷାଗୁଡ଼ିକର ସରଳ ଓଡ଼ିଆ ଭାଷାନ୍ତର କରି ଶିକ୍ଷକୋଷର ପରବର୍ତ୍ତୀ ସଂସ୍କରଣ ପ୍ରକାଶ ପାଇଁ କମିଟି ପକ୍ଷରୁ ଉଦ୍ୟମ କରାଯାଇଛି । କମିଟି ପକ୍ଷରୁ ଏ ସମ୍ପର୍କରେ ମତାମତ ଦେବା ପାଇଁ ବିଭିନ୍ନ ବିଭାଗକୁ ଅନୁରୋଧ କରାଯାଇଛି । ଜନସାଧାରଣଙ୍କ ମଧ୍ୟରୁ ଅତିକ ବ୍ୟକ୍ତିମାନେ ସରକାରୀ ଅର୍ଥସମ୍ପାଦନାରେ ବ୍ୟବହୃତ ହେଉଥିବା ଇଂରାଜୀ ଶିକ୍ଷାର ବୋଧଗମ୍ୟ ଓଡ଼ିଆ ଭାଷାନ୍ତର ବିଷୟରେ କମିଟିକୁ ଜଣାଇବା ପାଇଁ କମିଟିର ପରାପତ୍ତି ତଃ ବଂଶୀଧର ମହାନ୍ତି ଅନୁରୋଧ କରିଛନ୍ତି ।

ପରିବେଶ ପ୍ରଦୂଷଣ ଓ ପଶୁପକ୍ଷୀ

ଡା: ବାବାଜୀ ଚରଣ ନାୟକ

ଜଳ, ଘନ, ଅବାଣ ଓ ବଣ ନିର୍ଦ୍ଦଳ ପ୍ରାଣର ପରିବେଶ । ଏହାର ନିର୍ମଳତା ଓ ଶୁଦ୍ଧିତା ଉପରେ ମଣିଷ, ପଶୁପକ୍ଷୀ, ବନ୍ୟଜନ୍ତୁ ଓ ଜଳଚର ଜୀବମାନଙ୍କର ସୁସ୍ୱର ସ୍ୱାସ୍ଥ୍ୟ ନିର୍ଭର କରେ । ସାରା ବିଶ୍ୱରେ ଓ ଅମ ଦେଶରେ ବିଭିନ୍ନ କାରଣ ଯୋଗୁଁ ପଥ: କଳକାରଖାନାକୁ ନିର୍ଗତ ଧୂଆଁ, ନିର୍ଗତ ଦୂଷିତ ଜଳ ଓ ଅବର୍ଦ୍ଧନାପୁତ୍ର ମଳ, ବାଷ୍ପଚାଳିତ ପନବାହନମାନଙ୍କରୁ ନିର୍ଗତ ଧୂଆଁ, କୃଷି କ୍ଷେତ୍ରରେ ବ୍ୟବହୃତ ହେଉଥିବା ବିଭିନ୍ନ ରାସାୟନିକ ପଦାର୍ଥ, ଆଣବିକ କେନ୍ଦ୍ରରୁ ଚେନ୍ଦ୍ରୋୟ ଶକ୍ତିର ବିକିରଣ ଏବଂ ଯେଉଁ ଆଣବିକ ଅସୁଖପୁଣ୍ଡିକର ବ୍ୟବହାର ଦ୍ୱାରା ବିକିରଣ ହେଉଥିବା ବିଷାକ୍ତ ପଦାର୍ଥ ପରିବେଶ ପ୍ରଦୂଷଣ କରିବାରେ ପ୍ରଦାନ ଭୂମିକା ଗ୍ରହଣ କରିଅଛି ପାହାରିକ ଦୂଷ୍ଟତା ବିଚଳ ନୁହେଁ । ଏହା ଦ୍ୱାରା ଅସଂଖ୍ୟ ମଣିଷ, ପଶୁପକ୍ଷୀ, ମଈ ଓ ଅନ୍ୟାନ୍ୟ ଜନପଦ ଜୀବମାନଙ୍କର ମୃତ୍ୟୁ ଘଟିଛି ଓ ଘଟୁଛି ।

ଦେଖାଯାଏ । ଯେତେବେଳେ ଏହି ରୋଗାକ୍ରାନ୍ତ ପଶୁମାନେ ଗାଠିଆ ପୋଖରୀରେ ସ୍ନାନ କରନ୍ତି ଓ ଜଳଚର ପକ୍ଷୀମାନେ ମଳତ୍ୟାଗ କରନ୍ତି, ତାଙ୍କଠାରୁ ଓ ଜଳଚର ପକ୍ଷୀମାନଙ୍କ ମଳରୁ ଏହି ଫିଙ୍ଗିଂ ନିର୍ଗତ ହୋଇ ଜଳକୁ ଦୂଷିତ କରେ । ମଣିଷକୁ ପୁଣି ରୋଗାକ୍ରାନ୍ତ କରାଏ ।

ଅମ ଦେଶରେ ଗୋଗୁଗାଈ, ଛେଳି, ମେଘା, ଘୋଡ଼ା, ଗାଧ ଓ କୁକୁର ପ୍ରଭୃତି ପଶୁମାନେ ରାସ୍ତାରେ ବିଚରଣ କରନ୍ତି, ମଳମୂତ୍ର ମଧ୍ୟ ତ୍ୟାଗ କରନ୍ତି । ଏହି ମଳମୂତ୍ରକୁ ନିର୍ଗତ କୃମିମାନଙ୍କ ଅଣ୍ଡ ଓ ପଦୁଆ ଗାଈଗୋରୁ ଓ କୁକୁରଙ୍କ ଦେହରୁ ନିର୍ଗତ ଜୀବାଣୁ ଜଳବାୟୁକୁ ଦୂଷିତ କରେ । ମନୁଷ୍ୟ ଓ ପଶୁମାନଙ୍କୁ ରୋଗାକ୍ରାନ୍ତ କରେ । ଧନୁଷ୍ଟଙ୍କାର ରୋଗ ମଧ୍ୟ ଘୋଡ଼ାମାନଙ୍କ ମଳରୁ ନିର୍ଗତ ଜୀବାଣୁ ଦ୍ୱାରା ହୋଇଥାଏ ।

ଏହି ପରିବେଶ ପ୍ରଦୂଷଣରେ ପଶୁପକ୍ଷୀମାନଙ୍କର କେତେକ ଅବଦାନ ଅଛି । ଏ ସବୁର କେତେକ ଦୃଷ୍ଟାନ୍ତ ଏଠାରେ ଉଲ୍ଲେଖ କରାଯାଇଛି ।

ଜଳାତ୍ମକ ଗୋଟିଏ ମାଗାମୂକ ରୋଗ ବୋଲି ସମସ୍ତେ ଜାଣନ୍ତି । ଏହାଦ୍ୱାରା ଶହଶହ ଲୋକ, ଗୋ-ମହିଷାଦି ପଶୁ ଓ କୁକୁରମାନେ ମୃତ୍ୟୁମୁଖରେ ପଡ଼ୁଛନ୍ତି । ଏ ରୋଗ ପ୍ରଧାନତଃ ପାଗଳା କୁକୁର କାମୁଡ଼ିବା ଦ୍ୱାରା ହୋଇଥାଏ । କୁକୁର ଛଡ଼ା ଅମ ଦେଶରେ ବିଲୁଅ, ଗଧୂଅ, ନେତଳ ଓ ମାଙ୍କଡ଼ମାନଙ୍କ ଦ୍ୱାରା ମଧ୍ୟ ଅନେକ ସମୟରେ ଜଳାତ୍ମକ ରୋଗ ବ୍ୟପିଥାଏ । ଆକ୍ରାନ୍ତ କୁକୁର କିମ୍ବା ଗୋ-ମହିଷାଦି ପଶୁମାନଙ୍କର ନିର୍ଗତ ଲାଳଗାଠିଆ ପୋଖରୀ ଜଳ ଓ ପଶୁମାନଙ୍କ ନଦୀ ଘାସ ପ୍ରଭୃତିକୁ ଦୂଷିତ କରି ସୁସ୍ଥ ମନୁଷ୍ୟ ଓ ପଶୁମାନଙ୍କ ଦେହରେ ରୋଗ ଜନ୍ମାଇପାରେ ।

ଅମ ଦେଶର ଶି ଗଣ୍ଡାରେ ଥିବା ଗାଠିଆ ପୋଖରୀ ଓ ନିକଟସ୍ଥ ପ୍ରଭୃତିରେ ପଶୁମାନଙ୍କୁ ଗାଧୋଇ ଦେବା ଗୋଟିଏ ଦୈନନ୍ଦିନ କାମ । ଗୋଗୁଗାଈମାନେ ଏଥିରେ ଯେଉଁ ମଳମୂତ୍ର ନିର୍ଗତ କରନ୍ତି ତଥା ସେମାନଙ୍କ ଦେହରେ ବିଭିନ୍ନ ପ୍ରକାର ବର୍ମରୋଗ ଥିବା ସ୍ଥାନରୁ ନିର୍ଗତ ରୋମ, ପୁଲ, ରକ୍ତ ଓ ଛିଟି ପାଇଥିବା ବର୍ମଜନ୍ତୁମାନ ଯେଉଁଭଳି ରାବରେ ପାଣିକୁ ଦୂଷିତ କରେ ମଣିଷ ସେଥିରୁ ପାଣି ବ୍ୟବହାର କଲେ ପହଳରେ ରୋଗାକ୍ରାନ୍ତ ହୋଇଥାଏ । ଦୃଷ୍ଟାନ୍ତ ସ୍ୱରୂପ, ରାଇନୋ ସୋରିଡିଓସିସ୍ (Rhinosporidiosis) ଗୋଟିଏ ଫିଙ୍ଗିଂଜନିତ ରୋଗ । ଏହା ପଶୁପକ୍ଷୀମାନଙ୍କଠାରୁ ମଣିଷକୁ ବ୍ୟାପେ । ଏହା ଦୂଷିତ ଗାଠିଆ ପୋଖରୀର ଜଳ ବ୍ୟବହାର ଯେଉଁ ହୋଇଥାଏ । ପଶୁମାନଙ୍କ ନାକରେ ଏହି ରୋଗ ହୋଇଥାଏ ଓ କେତେକ ଜଳଚର ପକ୍ଷୀ ମଧ୍ୟ ଏହି ଫିଙ୍ଗିଂକୁ ନିଜର ଅନ୍ତନଳୀରେ ଅଣ୍ଡସ୍ୱ

ଅମ ଦେଶରେ ମୃତ ପଶୁପକ୍ଷୀମାନଙ୍କୁ ସାଧାରଣତଃ ରାସ୍ତାବନ୍ଦରେ ଥିବା ନଳାରେ, ଶିମୁଣ୍ଡି ପଡିଆରେ କିମ୍ବା ନଦୀରେ ଫୋପାଡି ଦିଅନ୍ତି । ଏହାଦ୍ୱାରା ପକ୍ଷୀପକ୍ଷୀ ଶବମାନଙ୍କଠାରୁ ନିର୍ଗତ ରୋଗକାରକ ଜୀବାଣୁ । ଜଳବାୟୁକୁ ଦୂଷିତ କରି ରୋଗ ସୃଷ୍ଟି କରିଥାଏ । ଏତଦ୍ୱ୍ୟତୀତ ବିଲୁଅ, କୁକୁର ଓ ଶାଗୁଣୀ ପ୍ରଭୃତି ପଶୁପକ୍ଷୀମାନେ ମୃତ ପଶୁମାନଙ୍କୁ ଆହାର କରି ଫେରି ଯିବା କିମ୍ବା ଉଚ୍ଚିପିବା ବାରେ ଜଳ ପିଇ କିମ୍ବା ମାଂସଖଣ୍ଡ ପକାଇ ବୁଝ

ପୋଖରୀର ପାଣିକୁ ଦୂଷିତ କରିଥାନ୍ତି । ଅଳ୍ପାଳୁ (ପୋପୁହା) ବୋଲି ପଶୁମାନଙ୍କର ଗୋଟିଏ ରୋଗର ଜୀବାଣୁ ମଣିଷମାନଙ୍କ ଦେହର ସଂସର୍ଗରେ ଅତି ବିଷକୃଣ ବୋଲି ଗୋଟିଏ ରୋଗ ଜନ୍ମାଇଥାନ୍ତି । ମେଣ୍ଟା ଫାର୍ମରେ ଏହି ପୋପୁହା ରୋଗ ହେଲେ ଫାର୍ମରେ କାର୍ଯ୍ୟ କରୁଥିବା ଲୋକମାନଙ୍କର ନିଶ୍ଚାସପ୍ରଣାୟରେ ଏହି ଜୀବାଣୁ ମଣିଷ ଦେହ ଭିତରକୁ ପ୍ରବେଶ କରି ବିଷକୃଣ ରୋଗ କରିଥାଏ ।

ବିଶ୍ୱ ଦ୍ୱାସ୍ୟ ସଂସାର ଏକ ଗିପୋର୍ଟରୁ ଜଣାଯାଇଛି ଯେ ପରିବେଶ ପ୍ରଦୂଷଣ ଦ୍ୱାରା ଗାଈମାନଙ୍କର କ୍ଷୀର ପ୍ରଦୂଷିତ ହେଉଛି ଓ ତାହାକୁ ବ୍ୟବହାର କରି ମନୁଷ୍ୟ ମଧ୍ୟ ରୋଗାକ୍ରାନ୍ତ ହେଉଛି ।

ମସ୍ତିଷ୍କର ମନୁଷ୍ୟମାନଙ୍କ ମଧ୍ୟରେ ଆଜିକାଲି ବିଶେଷ ବ୍ୟାପାର ଦେଖାଯାଉଛି ଓ ବହୁତ ବ୍ୟକ୍ତି ପ୍ରତ୍ୟୁ ମୁଖରେ ପଡୁଛନ୍ତି । ଏହା ଗୋଟିଏ ଭୂତାଣୁ ଦ୍ୱାରା ହୁଏ ଏବଂ ସୁଷୁଗା ଓ କେତେକ ବଗଜାତୀୟ ପକ୍ଷୀମାନେ ପରିବେଶକୁ ପ୍ରଦୂଷିତ କରି ରୋଗ ପ୍ରସ୍ତୁତ କରନ୍ତି । ରୋଗାକ୍ରାନ୍ତ ସୁଷୁଗାମାନଙ୍କୁ ମାରି ମାଂସକୁ ଖାଦ୍ୟ ରୂପେ ବ୍ୟବହାର କରିବା ଦ୍ୱାରା ସୁଷୁଗାରକ୍ଷକମାନେ କିମ୍ବା କଂସେରମାନେ ପରିବେଶକୁ କେତେକ ସ୍ଥାନରେ ପ୍ରଦୂଷିତ କରିଥାନ୍ତି । ଏହାଦ୍ୱାରା ମସ୍ତିଷ୍କ ରୁ ବ୍ୟାପିଥାଏ ।

ଏହି ସବୁ ପ୍ରଦୂଷଣରୁ ରକ୍ଷା ପାଇବା ପାଇଁ ଜନସାଧାରଣ ଓ ସରକାରଙ୍କର ଗୁରୁ ଦାୟିତ୍ୱ ରହିଛି । ତେଣୁ ଗୋ-ମହିଷାଦି ଓ

କୁକୁର ପ୍ରଭୃତି ପଶୁମାନଙ୍କର ଉପଯୁକ୍ତ ଯତ୍ନ ନେବା ଉଚିତ । ରାସ୍ତାରେ ପଶୁମାନଙ୍କୁ ଅବାଧରେ ବୁଲାଇବାକୁ କରିବାକୁ ଦେବା ଉଚିତ ନୁହେଁ । ସହର ବଜାର ପରିସର ମଧ୍ୟରେ ଗୋରୁଗାଈମାନଙ୍କ ପାଇଁ ଗୁହାଳଘର କରି ରାସ୍ତାକଡରେ କିମ୍ବା ଖୋଲା ଜାଗାରେ ମଳମୂତ୍ର ଗଦା କରି ପରିବେଶକୁ ପ୍ରଦୂଷିତ କରିବା ଉଚିତ ନୁହେଁ । ମ୍ୟୁନିସିପାଲିଟି କର୍ତ୍ତୃପକ୍ଷ ବୁଲାଇ କୁକୁରମାନଙ୍କୁ ନିୟମିତ ଭାବରେ ମାରିବା ଉଚିତ । ଯେଉଁ ପଶୁମାନଙ୍କୁ ଲାଭଦେବୁ କରି ନିୟମିତ ଜଳାନ୍ତକ ପ୍ରତିକ୍ଷେପକ ଟିକା ଦେବା ଉଚିତ । ପଶୁମାନଙ୍କ ପାଇଁ ବ୍ୟବହୃତ ଗତିଅ ସପାଖର ପାଣି ମନୁଷ୍ୟମାନଙ୍କ ବ୍ୟବହାରରେ ନ ଲାଗିବା ଉଚିତ । ମଲା ଗୋରୁ ଓ କୁକୁରମାନଙ୍କୁ ନଦୀ ନାଳରେ କିମ୍ବା ମଶାଣିରେ ଫୋପାଡି ନ ଦେଇ ଯୋଡି ଦେବା ଉଚିତ । ମ୍ୟୁନିସିପାଲିଟି କର୍ତ୍ତୃପକ୍ଷ ଏହାର ସୁବ୍ୟବସ୍ଥା କରିବା ଉଚିତ । ମସ୍ତିଷ୍କ ରୁ ଭୂତାଣୁ ଦ୍ୱାରା ଅକ୍ରାନ୍ତ ସୁଷୁଗାମାନଙ୍କୁ ପଶୁ ଚିକିତ୍ସକମାନଙ୍କ ତତ୍ତ୍ୱାବଧାନରେ ସୁପରିଚାଳିତ କଂସାରକାଳରେ ମାରି ନଷ୍ଟ କରି ଦେବା ସଙ୍ଗେସଙ୍ଗେ ସେ ସ୍ଥାନକୁ ପରିଷ୍କାର ପରିଚ୍ଛନ୍ ରଖିବା ଉଚିତ । ସର୍ବଶେଷରେ ଉପରୋକ୍ତ ରୋଗ ଓ ସେଗୁଡିକର ନିରାକରଣ ବିଷୟରେ ଜନସାଧାରଣଙ୍କୁ ରେଡିଓ ଓ ଦୂରଦର୍ଶନ ମାଧ୍ୟମରେ ଶିକ୍ଷା ଦେବା ବିଧେୟ ।

ମୁଖ୍ୟ ଅଧ୍ୟାପକ, ନିଦାନ ବିଭାଗ,
ଭେଟେରୀନାରୀ କଲେଜ,
ଭୁବନେଶ୍ୱର-୮

ଛାତ୍ରତୃତ୍ତି ପ୍ରଦାନ

ରୂନପଥର ଓ ତୋଲମାଇର୍ ଖଣି ଶ୍ରମିକ କଲ୍ୟାଣ ପାଣ୍ଠିର ୧୯୮୩ ବୈଠକ ଗତ ଜାନୁଆରୀ ୬ ତାରିଖ ଦିନ ପୂର୍ଣ୍ଣ 'ହରିତେ ହୋମ୍'ଠାରେ ରାଜ୍ୟ ଗୃହ ନିର୍ମାଣ, ଶ୍ରମ ଓ ନିୟୋଜନ ରାଷ୍ଟ୍ରମନ୍ତ୍ରୀ ଶ୍ରୀ ଗଜାଧର ମାଣ୍ଡାଙ୍କ ଅଧ୍ୟକ୍ଷତାରେ ଅନୁଷ୍ଠିତ ହୋଇଥିଲା । ବୈଠକରେ ୧୯୮୯-୯୦ ମସିହା ପାଇଁ ରୂନପଥର ଓ ତୋଲମାଇର୍ ଖଣି ଶ୍ରମିକଙ୍କ ସନ୍ତାନସନ୍ତତିମାନଙ୍କ ମଧ୍ୟରୁ ୧୮୧ ଜଣଙ୍କୁ ଛାତ୍ରତୃତ୍ତି ପ୍ରଦାନ କରିବାକୁ ଅନୁମୋଦନ କରାଗଲା ଏବଂ ଅନ୍ୟ ସମସ୍ତ ଅବେଦନକାରୀ ଛାତ୍ରଛାତ୍ରୀମାନଙ୍କୁ ତୃତ୍ତି ଦେବା ପାଇଁ ସରକାର ସୁପାରିଶ କରିଥିଲେ । ପ୍ରାଥମିକ ବିଦ୍ୟାଳୟରେ ପଢୁଥିବା ରୂନପଥର ଓ ତୋଲମାଇର୍ ଖଣି ଶ୍ରମିକଙ୍କ ସନ୍ତାନସନ୍ତତିଙ୍କୁ ଯୋଜନାଗୁଚ୍ଚ ନିର୍ଦ୍ଧାରିତ ହାରରେ ପାଠ୍ୟପୁସ୍ତକ ଯୋଗାଇ ଦେବା ପାଇଁ ମଧ୍ୟ ବୈଠକରେ ନିଷ୍ପତ୍ତି ଗ୍ରହଣ କରାଗଲା ।

କୃଷି କ୍ଷେତ୍ରରେ ଶକ୍ତି ସଂରକ୍ଷଣ

ଶ୍ରୀ ସୁବାସ ଚନ୍ଦ୍ର ସାହୁ

ଏକଦିନ ଶତାବ୍ଦୀର ଶକ୍ତି ସମସ୍ୟା ଆଜି ଠୁ ଆମ ସମସ୍ତଙ୍କ ପାଇଁ ମୁଖ୍ୟ ବ୍ୟଥାର କାରଣ ହୋଇଛି । ଅବଶ୍ୟ ସଦୃଶ ବିଜ୍ଞାନର ନିୟମ ଅନୁସାରେ ଶକ୍ତି କେବେ ସୃଷ୍ଟି ହୁଏ ନାହିଁ କିମ୍ବା ନଷ୍ଟ ହୁଏ ନାହିଁ । ଏହା କେବଳ ଗୋଟିଏ ରୂପରୁ ଅନ୍ୟ ରୂପକୁ ରୂପାନ୍ତରିତ ହୋଇଥାଏ । ତଥାପି ଆମେ ଯେଉଁ ସବୁ ଉତ୍ପାଦ ଶକ୍ତି ପାଇଥାଉ ସେ ସବୁ ଉଚ୍ଚ ଆକ୍ଷେପ ଆକ୍ଷେପ ସରି ଆସୁଥିବାକୁ ଉଦ୍ଦିଷ୍ଟତାରେ ଶକ୍ତି ପାଇବା ଏକ ସମସ୍ୟାରେ ପରିଣତ ହେବ ଏଥିରେ ସନ୍ଦେହ ନାହିଁ ।

ଶକ୍ତିର ଅନ୍ୟାନ୍ୟ ଉତ୍ପାଦନ ମଧ୍ୟରେ କୋଇଲା ଏବଂ ପେଟ୍ରୋଲିଅମ୍ ମୁଖ୍ୟ ସ୍ଥାନ ଅଧିକାର କରିଛି । ବର୍ତ୍ତମାନ ପରିପ୍ରେକ୍ଷୀରେ ଏ ଦୁଇଟିର ଗୁଡ଼ିଏ ଯେମିତି ଦିନକୁ ଦିନ ବୃଦ୍ଧି ପାଇବାରେ ଲାଗିଛି ଆଉ ଅଧିକ ଦିନ ଆମେ ଶକ୍ତି ପାଇବା ପାଇଁ କୋଇଲା ଓ ପେଟ୍ରୋଲିଅମ୍ ଉପରେ ନିର୍ଭର କରିପାରିବା ନାହିଁ । ଏ କଥା କାହାକୁ ଅଜ୍ଞପା ନଥିବ ସେ ଖଣି ଭିତରେ କୋଇଲା ଏବଂ ଖଣିର ତୈଳର ପରିମାଣ ସୀମିତ । କେତେକ ବୈଜ୍ଞାନିକଙ୍କ ମତରେ ବର୍ତ୍ତମାନ ପରି ପେଟ୍ରୋଲିଅମ୍ ବ୍ୟବହାର ବୃଦ୍ଧି ପାଇଲେ ଆଗାମୀ ୨୦୨୦ ଖ୍ରୀଷ୍ଟାବ୍ଦ ପୁଞ୍ଜ ପ୍ରାୟରୁ ସବୁ ପେଟ୍ରୋଲିଅମ୍ ଶେଷ ହେବ । ତେଣୁ ସେତେବେଳେ ଶକ୍ତି ସମସ୍ୟା ସମାଧାନ କରିବା ଆମ କର୍ତ୍ତବ୍ୟ ବାହାରକୁ ଚାଲିଯିବ ।

ଭାରତରେ ସର୍ବୋତ୍ତମ ବ୍ୟବହାର ପେଟ୍ରୋଲିଅମ୍ ଶକ୍ତି ନଥିବାରୁ ଏ ସମସ୍ୟା ଆମ ପାଇଁ ଅଧିକ ଉଚ୍ଚତା ହୋଇ ଦେଖାଯାଏ । ସେଥିପାଇଁ ଆମକୁ ଆମେ ସର୍ବୋତ୍ତମ ଅବଲମ୍ବନ କରିବାକୁ ପଡ଼ିବ । ଅବଶ୍ୟ ଆବିଷ୍କାର ଅନ୍ତରାଳନିକ କ୍ଷେତ୍ରକୁ ଶକ୍ତି ସଂଗ୍ରହ କରିବା ଉପରେ ଗୁରୁତ୍ୱ ଆରୋପ କରାଯାଉଛି । ପୌର ଶକ୍ତି, ସମୁଦ୍ର ଲହଡ଼ି, ପବନ ଆଦିକୁ ଶକ୍ତି ସଂଗ୍ରହ କରି ନିଜ ବ୍ୟବହାରରେ ଲଗାଇବା ପାଇଁ ବେଞ୍ଚା କରାଗଲାଣି । ତଥାପି ଶକ୍ତି ସମସ୍ୟାକୁ ଉତ୍ତରାଧିକାରୀ ପାଇଁ ଆମେ ଆମେ ଶକ୍ତି ସଂରକ୍ଷଣ ବିଷୟରେ ସଚରତନ ହେବା ଉଚିତ ।

ଆମର ଦୈନନ୍ଦିନ ଜୀବନରେ ବ୍ୟବହାର କରାଯାଉଥିବା ଶକ୍ତିକୁ ନଷ୍ଟ ହେବାକୁ ନଦେଇ କିପରି ଠିକ୍ ଭାବେ ବିନିଯୋଗ କରାଯାଇ ପାରିବ ଓ ଏଥିରୁ ସର୍ବାଧିକ ଲାଭ ନିଜିପାରିବ ସେ ବିଷୟରେ ସମସ୍ତେ ଚିନ୍ତା କରିବା ଚାହେଁ । କଳ୍ପଦ୍ରୁମ, ଗୋଟିଏ ଶକ୍ତି ସଂରକ୍ଷଣ ଶକ୍ତି ଉପଯୁକ୍ତ ବିନିଯୋଗ କରିବା ପାଇଁ ଆମର ବ୍ୟବହାର କେବଳ ଶକ୍ତିର ଉପଯୁକ୍ତ ବିନିଯୋଗ କରିବା ପାଇଁ ଆମର ବ୍ୟବହାର କରିବା ଉଚିତ । ଗଠି ପୂଜାରେ ସାର ପ୍ରୟୋଗ କଲେ ଏହା

ଦିଆଯାଉଛି । କିନ୍ତୁ କୃଷି କ୍ଷେତ୍ରରେ ମଧ୍ୟ ଶକ୍ତି ସଂରକ୍ଷଣର ଗୁରୁତ୍ୱପୂର୍ଣ୍ଣ ଭୂମିକା ରହିଛି ଏ କଥା ଭୁଲିଗଲେ ଚଳିବ ନାହିଁ ।

ଭାରତରେ ବ୍ୟବହାର କରାଯାଉଥିବା ସମସ୍ତ ଶକ୍ତିର ପ୍ରାୟ ଶତକଡ଼ା ୧୧ ଭାଗ କୃଷି କ୍ଷେତ୍ରରେ ବ୍ୟବହୃତ ହୋଇଥାଏ । କୃଷି ଯନ୍ତ୍ରପାତିର ବହୁଳ ବ୍ୟବହାର, ରାସାୟନିକ ସାର ଓ କୀଟନାଶକ ପ୍ରୟୋଗର ଉତ୍ପାଦନ ବୃଦ୍ଧି ଉତ୍ତୁପ୍ତ ବା ଯୋଗୁଁ କୃଷି କ୍ଷେତ୍ରରେ ଶକ୍ତିର ଗୁଡ଼ିଏ ଦିନକୁ ଦିନ ବୃଦ୍ଧି ପାଇବାରେ ଲାଗିଛି । ଏକ ହିସାବକୁ ଜଗାଯାଏ ଯେ ପ୍ରତି ଛଅ ବର୍ଷରେ କୃଷି କ୍ଷେତ୍ରରେ ଶକ୍ତି ଗୁଡ଼ିଏ ଦ୍ୱିଗୁଣିତ ହୋଇଥାଏ । ସେଥିପାଇଁ ଆଗାମୀ ଦିନରେ ଶକ୍ତି ବିନିଯୋଗ କ୍ଷେତ୍ରରେ କୃଷି ଯେ ଏକ ଗୁରୁତ୍ୱପୂର୍ଣ୍ଣ ସ୍ଥାନ ଅଧିକାର କରିବ ଏଥିରେ ସନ୍ଦେହ ନାହିଁ । ତେଣୁ ଆଜିଠୁ ଆମେ କୃଷି କ୍ଷେତ୍ରରେ ଶକ୍ତି ସଂରକ୍ଷଣ ପାଇଁ ବିଭିନ୍ନ ପଦକ୍ଷେପ ଗ୍ରହଣ କରିବା ଉଚିତ ।

କୃଷି କ୍ଷେତ୍ରରେ ବହୁଳ ଭାବେ ବ୍ୟବହୃତ ହେଉଥିବା ରାସାୟନିକ ସାର ଉତ୍ପାଦନ ପାଇଁ ସର୍ବୋତ୍ତମ ଶକ୍ତି ଆବଶ୍ୟକ ହୋଇଥାଏ । ସମଗ୍ର ପ୍ରାୟରେ ଏହି ପରିମାଣ ଏତେ ବେଶୀ ଯେ ତାହା ଦଶ ହଜାର ନିୟୁତ ଲିଟର ପେଟ୍ରୋଲିଅମ୍ ଉତ୍ପାଦନ ଶକ୍ତି ସହ ସମାନ । ତେଣୁ ଜମିରେ କେନ୍ଦ୍ରିତ ସାର ପ୍ରୟୋଗ କରିବା ଅର୍ଥ ମୋହାଏ ଶକ୍ତି ପ୍ରୟୋଗ କରିବା । ଠିକ୍ ଭାବେ ସାର ପ୍ରୟୋଗ କରି ନପାରିବା ଯୋଗୁଁ ହେଉ ବା କୃଷି କର୍ମରେ ବ୍ୟତିଷ୍ଟ ପଡ଼ିବା ଯୋଗୁଁ ଯଦି ପ୍ରୟୋଗ କରାଯାଉଥିବା ରାସାୟନିକ ସାରରୁ ଉପଯୁକ୍ତ ଫଳ ମିଳି ନପାରିଲା ତେବେ ଆମେ ସମସ୍ୟାରେ ଅନେକ ଶକ୍ତି ନଷ୍ଟ କଲେ ବୋଲି ଚିନ୍ତାକୁ ହେବ । ତେଣୁ ସର୍ବୋତ୍ତମ ଯେତେବେଳେ ସମ୍ଭବ କମ୍ ପରିମାଣର ରାସାୟନିକ ସାର ଜମିରେ ପ୍ରୟୋଗ କରିବା ଉଚିତ ।

କେବେ ବୈଜ୍ଞାନିକ ପରୀକ୍ଷା ଦିଅନ୍ତି, ନିହାତି ଦରକାର ନହେଲେ ଜମିରେ ରାସାୟନିକ ସାର ପ୍ରୟୋଗ କରିବା ଉଚିତ ନୁହେଁ । କୃଷି ବହୁଳ ଅଞ୍ଚଳରେ ଆବଶ୍ୟକ କରୁଥିବା ଯବକ୍ଷାର ଜାତୀୟ ସାରକୁ ଆରୋଗ୍ୟ, ନୀଳହରିତ ଶୈବାଳ ବା ଧଣିଗୁ ଆଦି ସବୁଜ ସାର ଗୁଣ କରି ମାଟିରୁ ଯୋଗାଇ ଦେବା ଆବଶ୍ୟକ । ଯେଉଁଠି ସାର ପ୍ରୟୋଗ କରିବା ନିହାତି ଦରକାର ସେଠାରେ ଠିକ୍ ସମୟରେ ଉପଯୁକ୍ତ ପରିମାଣର ସାର ବ୍ୟବହାର କରିବା ଉଚିତ । ଗଠି ପୂଜାରେ ସାର ପ୍ରୟୋଗ କଲେ ଏହା

ମାଟିରେ ନଞ୍ଜ ନଞ୍ଜାଲ ଗଜ ଦ୍ଵାରା ସମ୍ପୂର୍ଣ୍ଣ ଭାବେ ବିନିଯୋଗ ହୋଇ ପାରିବ । ଏ ସବୁ କରିବା ଦ୍ଵାରା ପାର ଉତ୍ସାଦନ ପାଇଁ ଆବଶ୍ୟକ ହେଉଥିବା ଅନେକ ପରିମାଣର ଶକ୍ତି ସଞ୍ଚୟ କରାଯାଇ ପାରିବ ।

ରାସାୟନିକ ପାର ପରି କୀଟନାଶକ ଔଷଧ ଓ ସାଧ୍ୟ ମାରିବା ପାଇଁ ବ୍ୟବହାର କରାଯାଉଥିବା ରାସାୟନିକ ପଦାର୍ଥ ଉତ୍ସାଦନ ବେଳେ ସଂପୃକ୍ତ ପରିମାଣର ଶକ୍ତି ଆବଶ୍ୟକ ହୋଇଥାଏ । ଅଧିକାଂଶ କୀଟନାଶକ ଔଷଧ ପ୍ରସ୍ତୁତ କରିବା ପାଇଁ ପେଟ୍ରୋଲ ନାଚୀସ୍ ପଦାର୍ଥ ଆବଶ୍ୟକ ହୋଇଥାଏ । ଏକ କିଲୋଗ୍ରାମ୍ ରାସାୟନିକ ଔଷଧ ପ୍ରସ୍ତୁତ କରିବା ପାଇଁ ଆନୁମାନିକ ୧୦୧ ନିୟୁଟ ରୁଲ୍ ଶକ୍ତି ଆବଶ୍ୟକ ହୋଇଥାଏ । ଯାହାକି ୨ ଦଶମିକ ୪ କିଲୋଗ୍ରାମ୍ ପେଟ୍ରୋଲିଅମ୍ ମିଳୁଥିବା ଶକ୍ତି ସହ ସମାନ ।

ତେଣୁ ଶକ୍ତି ସଂରକ୍ଷଣ ପାଇଁ ଆମେ ଗୋଟି ଯୋକ ତଥା ସାଧ୍ୟ ଦମନକାରୀ ଔଷଧର ବ୍ୟବହାର ଯେତେଦୂର ସମ୍ଭବ କମାଇ ଦେବା ଉଚିତ । ଯୋକ ଦମନ କରିବା ପାଇଁ ଆଦିକାଳି ଅନେକ ପ୍ରକାରର ନୈବିକ ଉପାୟମାନ ଆବିଷ୍କାର କରାଗଲାଣି । ଗୋଟିଏ ଅନିଷ୍ଟକାରୀ ଯୋକକୁ ମାରିବା ପାଇଁ ଅନ୍ୟ ଯୋକମାନଙ୍କର ସାହାଯ୍ୟ ନିଆଯାଉଅଛି । ସେହିପରି ଠିକ୍ ଭାବରେ ଗୁଣବାସ କଲେ ଜମିରେ ଅଧିକ ସାଧ୍ୟ ହେବ ନାହିଁ । ଫଳରେ ଏଥିପାଇଁ ଦରକାର ହେଉଥିବା ଔଷଧର ବ୍ୟବହାର ମଧ୍ୟ ହ୍ରାସ ପାଇବ । ଏତଦ୍ଵାରା କୃଷି କ୍ଷେତ୍ରରେ ରାସାୟନିକ ପାର ଓ ଔଷଧର ବ୍ୟବହାର କମାଇଦେଲେ ପରିବେଶ ଉପରେ ପଡୁଥିବା କୁପ୍ରଭାବକୁ ମଧ୍ୟ ରୋକାଯାଇ ପାରିବ ।

ଗ୍ରୀଷ୍ମ ପାଞ୍ଚାଳ ଟିଲ୍, ପାଣିପତ୍ ଅଦି କେତେକ କୃଷି ଯନ୍ତ୍ରପାତି ଚଳାଇବା ପାଇଁ ପେଟ୍ରୋଲ ବା ଡିଜେଲକୁ ଶକ୍ତିର ଉତ୍ସ ଭାବେ ବ୍ୟବହାର କରାଯାଇଥାଏ । ଏ ସବୁ ଯନ୍ତ୍ରପାତିଗୁଡ଼ିକର ଉପଯୁକ୍ତ ଯହ ନେଇ ବ୍ୟବହାର କଲେ ଅଳ୍ପ ଶକ୍ତି ବ୍ୟୟରେ ଅଧିକ ଲାଭ ମିଳିଥାଏ । ବିଶେଷକରି ପୁରୁଣାକାଳିଆ ଯନ୍ତ୍ରପାତି ବଦଳରେ ନୂଆ ଡିଜାଇନ୍‌ର ଯନ୍ତ୍ରପାତି ବ୍ୟବହାର କଲେ ଶକ୍ତି ବ୍ୟୟ ହ୍ରାସ ପାଏ । ଇଞ୍ଜିନ୍‌ର ବିଭିନ୍ନ ଅଂଶ ଉପଯୁକ୍ତ ଭାବେ ନିର୍ମାଣ କରାଯାଇଥିଲେ ଗୁଣିବା ପାଇଁ ଅଳ୍ପ ଶକ୍ତି ଆବଶ୍ୟକ ହୋଇଥାଏ । ସେହିପରି ଚଳାଇଲା ବେଳେ ଯନ୍ତ୍ରର ଗତି ବେଗ ଓ ଏହା ଉପରେ ପ୍ରୟୋଗ କରାଯାଉଥିବା ଗୁପ୍ତ ଠିକ୍ ରଖିଲେ ଅଳ୍ପ ଶକ୍ତିରୁ ଅଧିକ ଫଳ ମିଳିଥାଏ ।

ଆଦିକାଳି ଜମିରେ ଆଦୌ ହଳ ନକରି ଫସଲ କରିବା ଉପରେ ଗୁରୁତ୍ଵ ଆରୋପ କରାଗଲାଣି । ଏହା ହେଲେ କୃଷି କ୍ଷେତ୍ରରେ ଶକ୍ତିର ଗୁଣିବା ସଂପୃକ୍ତ କମିଯିବ । ସେହିପରି ଧାଡ଼ିରେ ରୁଖାଯାଉଥିବା ଫସଲ କିଆରୀରେ ମଧ୍ୟ ଅଳ୍ପ ଶକ୍ତି ଆବଶ୍ୟକ ହୋଇଥାଏ । ଗ୍ରୀଷ୍ମର ଉପଯୁକ୍ତ ଯହ ନେଇ ସର୍ବତାର ସହିତ ଚଳାଇଲେ ପେଟ୍ରୋଲିଅମ୍ ଗୁଣିବା ଗତକତା ୨୫ରୁ ୩୦ ଭାଗ ପର୍ଯ୍ୟନ୍ତ କମିଯାଇ ପାରିବ ।

ଅନେକ ସମୟରେ କେତେକ ଅସାଧ୍ୟାତା ଯୋଗୁଁ ଗ୍ରୀଷ୍ମରୁ ଡିଜେଲ୍ ବାହାରି ନଞ୍ଜ ହୋଇଥାଏ । ଏହି ପ୍ରକ୍ରିୟାରେ ଗୋଟିଏ

ଗ୍ରୀଷ୍ମରୁ ବର୍ଷକୁ ପ୍ରାୟ ୨୦୦ ଲିଟର୍ ଡିଜେଲ୍ ନଞ୍ଜ ହୁଏ । ତେଣୁ ଆମ ଦେଶରେ ଥିବା ୪ ଲକ୍ଷ ଗ୍ରୀଷ୍ମରୁ ବର୍ଷକୁ ୨୪ କୋଟି ଲିଟର୍ ଡିଜେଲ୍ ନଞ୍ଜ ହୁଏ । ସାମାନ୍ୟ ସର୍ବତା ଅବଲମ୍ବନ କଲେ ଆମେ ଏତିକି ପରିମାଣର ଡିଜେଲ୍‌ର ଉପଯୁକ୍ତ ବିନିଯୋଗ କରିପାରିବା । ଅନେକ ସମୟରେ କେତେକ ଲୋକ ଗ୍ରୀଷ୍ମକୁ ଖାଟି ଅବସ୍ଥାରେ ରଖି ଗପ କରନ୍ତି ବା ଅନ୍ୟଥାତେ ଗୁଲିଯାଆନ୍ତି । ଏଥିପାଇଁ ମଧ୍ୟ ଅନେକ ପରିମାଣର ଡିଜେଲ୍ ନଞ୍ଜ ହୋଇଥାଏ ।

କୃଷ୍ଣ, ଯୋଗରୀ ଆଦିରୁ ପତ୍ ଦ୍ଵାରା ପାଣି ଉଠାଇଲା ବେଳେ ମଧ୍ୟ ଆମର ଅସାଧ୍ୟାତା ଯୋଗୁଁ ଅନେକ ଶକ୍ତି ନଞ୍ଜ ହୋଇଥାଏ । ପାଇପ୍‌ର ଲସ ଠିକ୍ ନଥିଲେ, ପମ୍‌ସେଟ୍ ଠିକ୍ କାମ କରୁନଥିଲେ ପମ୍‌ରୁ ଉପଯୁକ୍ତ ଫଳ ମିଳେ ନାହିଁ । ସିମେଣ୍ଟ ନାଳ ତୁଳନାରେ ମାଟି ନାଳରେ ଅଧିକ ପାଣି ନଞ୍ଜ ହେଉଥିବାରୁ ବିନିଯୋଗ କରାଯାଉଥିବା ଶକ୍ତିରୁ ଉପଯୁକ୍ତ ଫଳ ମିଳେ ନାହିଁ ।

ସୂକ୍ଷ୍ମ ପ୍ରଣାଳୀରେ ଜଳସେଚନ କଲେ ଗତକତା ୫୦ ଭାଗ କମ୍ ଜଳ ଆବଶ୍ୟକ ହୋଇଥାଏ । ଫଳରେ ପାଣି ମଡ଼ାଇବା ପାଇଁ ଅଧିକ ଶକ୍ତି ଦରକାର ହୁଏ ନାହିଁ । ସେହିପରି ଜଳସେଚନ ବେଳେ ପ୍ରବାହିତ ଜଳକୁ ନଞ୍ଜ ହେବାକୁ ନଦେଇ ଉପଯୁକ୍ତ ଭାବେ ବିନିଯୋଗ କରାଯାଇ ପାରିଲେ ଏଥିପାଇଁ ଆବଶ୍ୟକ ହେଉଥିବା ଶକ୍ତିରୁ ଉପଯୁକ୍ତ ସୁଫଳ ମିଳି ପାରିବ ।

କୃଷି କ୍ଷେତ୍ରରୁ ମିଳୁଥିବା ଉଦ୍‌ବାସ୍ଥୁ ପଦାର୍ଥକୁ ମଧ୍ୟ ଶକ୍ତି ଉତ୍ସାଦନ ପାଇଁ ବ୍ୟବହାର କରାଯାଇ ପାରିବ । ଏକ ହିସାବରୁ ଜଣାଯାଏ, ଏକ ଟନ୍ ଗୁଣ୍ଡା ନୈବିକ ଖତରୁ ଯେତେ ଶକ୍ତି ମିଳିପାରିବ ତାହା ୧ ଦଶମିକ ୩ ବ୍ୟାରେଲ୍ ଖାଣିତ ଡେଲ୍‌ରୁ ମିଳୁଥିବା ଶକ୍ତି ସହ ସମାନ । କୃଷି କ୍ଷେତ୍ରରୁ ମିଳୁଥିବା ଅଦରକାରୀ ପଦାର୍ଥକୁ ଶକ୍ତି ଉତ୍ସାଦନ ପାଇଁ ବ୍ୟବହାର କଲେ କୋଟି କୋଟି ବ୍ୟାରେଲ୍ ପେଟ୍ରୋଲିଅମ୍ ସଞ୍ଚୟ କରାଯାଇ ପାରିବ । ଏବେ ଅଦରକାରୀ ବସ୍ତୁ ଯଥା—ଗୋବର, ନଡ଼ା ଓ ବିଲାତି ଦଳ ଆଦିରୁ ଶକ୍ତି ଉତ୍ସାଦନ କରି ବ୍ୟବହାର କରାଗଲାଣି । ଗୋବର ଗ୍ୟାସ୍ ପୁଞ୍ଜ ବସାଇ ଘରେ ବତୀ ଜଳାଇବାଠାରୁ ଗୋଷେଇ ପର୍ଯ୍ୟନ୍ତ ସବୁ କାମ କରାଯାଇ ପାରୁଛି । ବିଲାତି ଦଳରୁ ବିଜୁଳି ଶକ୍ତି ବାହାର କରାଯାଇ ପାରିବ ବୋଲି କେତେକ ବୈଜ୍ଞାନିକ ମତ ଦିଅନ୍ତି ।

ଏ ସବୁ ସତ୍ତ୍ଵେ ବର୍ତ୍ତମାନ ପରିପ୍ରେକ୍ଷାରେ କୃଷି କ୍ଷେତ୍ରରେ ଶକ୍ତି ସଂରକ୍ଷଣ କଥା ଶୁଣି ଆମକୁ ଅତୁଆ ଲାଗିପାରେ । କିନ୍ତୁ ଆଗାମୀ ଦିନରେ ଏହା ଉତ୍ତମ ଉନ୍ନତ ଓ ପ୍ରଗତିଶୀଳ ଦେଶମାନଙ୍କରେ ଏକ ଗୁରୁତ୍ଵପୂର୍ଣ୍ଣ ବିଷୟ ହୋଇ ପଡ଼ିବ । ସେଥିଲାଗି ଏ ଦିଗରେ ଆମକୁ ବେଳହୁଁ ସାବଧାନ ହେବାକୁ ପଡ଼ିବ ।

ଦୂର ଶକ୍ଷା କାୟାଧନ,
ଓଡ଼ିଶା କୃଷି ଓ ବୈଷୟିକ ବିଶ୍ଵବିଦ୍ୟାଳୟ,
ଭୁବନେଶ୍ଵର ।

କୃଷିର ଭବିଷ୍ୟ ହେବକିତର ଭାଇ.....

ଶ୍ରୀ ରଘୁନାଥ ଦାସ

ଭାରତର ଶତକଡ଼ା ୮୦ ଭାଗ ଲୋକ ଗ୍ରାମାଞ୍ଚଳମାନଙ୍କରେ ରହନ୍ତି, ତେଣୁ ସ୍ୱାଧୀନତା ପୂର୍ବରୁ ଏ ପର୍ଯ୍ୟନ୍ତ ଆମର ଧୂନୀ ରହି ଆସିଛି "ଗ୍ରାମର ଭବିଷ୍ୟତେ ଦେଶର ଭବିଷ୍ୟତ" ଏବେ ସ୍ୱାଧୀନତା ମିଳିବାର ୪୨ ବର୍ଷ ବିତିଗଲାଣି । ମାତ୍ର ଗ୍ରାମର ଭବିଷ୍ୟତ ଆଶାନୁରୂପେ ହୋଇପାରି ନାହିଁ । ଆଦିବାସୀ, ହରିଜନ ଓ ଭୂମିହୀନ ଶ୍ରମିକଙ୍କ ଅବସ୍ଥା କହିଲେ ନପରେ । ସେମାନଙ୍କ ମଧ୍ୟରେ ଶତକଡ଼ା ୮୫ ଭାଗ ନିରକ୍ଷର ରହିଛନ୍ତି । ସ୍କୁଲ ପଢ଼ି ଖାଇବାକୁ ନାହିଁ । ଶତକଡ଼ା ୨୫ ଭାଗ ପରିବାରର ବାସଗୃହ ନାହିଁ । କାମ ଖୋଜିଲେ ମଧ୍ୟ ମିଳୁ ନାହିଁ । କ୍ଷୁଦ୍ର ଓ ନାନାମାତ୍ର ବୃତ୍ତୀମାନଙ୍କ ଅବସ୍ଥା ମଧ୍ୟ ଉଣା ଅଧିକେ ଏକାପରି । ଏହିପରି ଅନେକ ସମସ୍ୟା ରହିଛି । ଲେଖି ବସିଲେ ସରିବ ନାହିଁ । ତେଣୁ ଆମର ଧୂନୀ ଆଉ କେତେ ଦିନଯାଏ ଚାଲିବ ? ଲୋକେ କ'ଣ ସବୁ ଦିନେ ଧୂନୀ ଶୁଣୁଥିବେ ?

ଏଣେ ଆମର ଲୋକ ସଂଖ୍ୟା ଦ୍ରୁତ ଗତିରେ ବଢ଼ି ଚାଲିଛି । ଦିନକୁ ଦିନ ଦେଶାଧାରଣ ଯେ ଆଉ ୧୦ ବର୍ଷ ପରେ ଲୋକସଂଖ୍ୟା ପାଖାପାଖି ୧୯ କୋଟି ହୋଇଯିବ । ଦେଶ ସ୍ୱାଧୀନ ହେଲା ବେଳକୁ ଅର୍ଥାତ୍ ୧୯୪୭ ମସିହାରେ ଆମର ଲୋକସଂଖ୍ୟା ହିଲେ ମାତ୍ର ୩୫ କୋଟି, ତେଣୁ ବର୍ଷକୁ ଏକ କୋଟିରୁ ଅଧିକ ଶିଶୁ ଆମ ପହିତ ମିଶିବାରେ ଲାଗିଛନ୍ତି ଓ ସେମାନେ ବୋଧିଏ ବର୍ଷ ପରେ ପୁଣି ସର ସଂସାର ବହୁଛନ୍ତି । ଏତେ ଲୋକଙ୍କ ପାଇଁ ଖାଦ୍ୟ, ବାସଗୃହ, ବସ୍ତ୍ର, ଚିକିତ୍ସା ବ୍ୟବସ୍ଥା, ଶାସ୍ତ୍ରାଦିକ, ପାନୀୟ ଜଳ, ଶିକ୍ଷା ଇତ୍ୟାଦିର ବ୍ୟବସ୍ଥା କରିବା ସହଜ ହେଉନାହିଁ । ତେଣୁ ଗ୍ରାମର ଭବିଷ୍ୟତ ଆଶାନୁରୂପେ ହୋଇପାରି ନାହିଁ ।

ସୁଖର ବଥା କେନ୍ଦ୍ରର ନୂଆ ପରବାର ଏବେ ଗ୍ରାମ ବିକାଶର କାର୍ଯ୍ୟକ୍ରମ ପ୍ରତି ଗୁରୁତ୍ୱ ଦେଉଛନ୍ତି । ଦେଶର ମୋଟ ଉତ୍ପାଦନ ଶତକଡ଼ା ୧୦ ଭାଗ ଗ୍ରାମ ଉତ୍ପାଦନ ଉପରେ ପାରି ବ୍ୟୟ କରାଯିବ ବୋଲି କୁହାଯାଇଛି । ମାତ୍ର ଗ୍ରାମ ଉତ୍ପାଦନ ଉପରେ କେତେଗୁଡ଼ିଏ କାର୍ଯ୍ୟକ୍ରମ ସମ୍ପନ୍ନ ନାହିଁ । ସେହି କାର୍ଯ୍ୟଗୁଡ଼ିକ ହେଲା : କୃଷି, ଶିକ୍ଷା, ସ୍ୱାସ୍ଥ୍ୟ, ଉପକରଣ, ବାସଗୃହ, ପାନୀୟ ଜଳ, ଗ୍ରାମ ବିଦ୍ୟୁତ୍‌କରଣ ଇତ୍ୟାଦି । ଏତେଗୁଡ଼ିଏ କାର୍ଯ୍ୟ କେବେହେଲେ ସମାପନ ପରିମାଣରେ ଓ ସମତାରେ ସମ୍ପୂର୍ଣ୍ଣ କରିପାରିବ ନାହିଁ । ଏହାର କାରଣ ଅନେକ ।

ତେଣୁ ଆମକୁ ଅଗ୍ରାଧିକାର ଭିତ୍ତିରେ କେତେକ କାର୍ଯ୍ୟ କରିବାକୁ ପଡ଼ିବ । ତା'ହେଲେ ଗ୍ରାମବାସୀଙ୍କର ଜରୁରୀ ଆବଶ୍ୟକତା ମେତ୍ରାପାଇ ପାରିବ ।

ଆମର ବର୍ତ୍ତମାନର ସମସ୍ୟା ଆମେରିକାରେ ମଧ୍ୟ ଗତ ଗତାକାଳରେ ରହିଥିଲା । ଗ୍ରାମାଞ୍ଚଳରେ ଖାଦ୍ୟାଭାବ, ଦାରିଦ୍ର୍ୟ ଓ ବେକାରୀ ଉଚ୍ଚତ ଆକାର ଧାରଣ କରିଥିଲା । ମାତ୍ର ଆକ୍ରାହାନ୍ ଲିଙ୍କନ୍ ଯେତେବେଳେ ଆମେରିକାର ରାଷ୍ଟ୍ରପତି ଦାୟିତ୍ୱ ନେଲେ, ସେ ଚତୁରତାର ସହିତ ଏହି ସମସ୍ୟାର ସମାଧାନ କଲେ । ସେହି ସମୟଠାରୁ ଆମେରିକା କୃଷିରେ ଅଗ୍ରଗତି କରି ଚାଲିଲା ।

ଆକ୍ରାହାନ୍ ଲିଙ୍କନ୍ ରାଷ୍ଟ୍ରପତି ଦାୟିତ୍ୱ ନେବା ପରେ ପରେ ଦେଶର ବିଭିନ୍ନ କ୍ଷେତ୍ରରେ ପ୍ରତିଷ୍ଠିତ ବୁଦ୍ଧିଜୀବୀମାନଙ୍କୁ ହାତକୁ ହାତକୁ ନିମନ୍ତ୍ରଣ କଲେ । ଗ୍ରାମାଞ୍ଚଳର କୃଷି, ଶିକ୍ଷା, ସ୍ୱାସ୍ଥ୍ୟ, ପାନୀୟ ଜଳ, ବାସଗୃହ ଇତ୍ୟାଦି ସମ୍ପର୍କରେ ଆଲୋଚନା ଚାଲିଲା । ବିଶେଷତାମାନେ ସେମାନଙ୍କ ସୁପାରିଶକୁ ରାଷ୍ଟ୍ରପତିଙ୍କ ନିକଟରେ ଦାଖଲ କଲେ । ମାତ୍ର ରାଷ୍ଟ୍ରପତି ପଢ଼ିଲେ ସମସ୍ୟାଗୁଡ଼ିକର ସମାଧାନ ପାଇଁ ଆପଣମାନଙ୍କ ସୁପାରିଶ ସବୁ ପାଇଲି, ମାତ୍ର ସବୁ ସୁପାରିଶଗୁଡ଼ିକୁ ଏକାବେଳାକେ କାର୍ଯ୍ୟକାରୀ କରିବା କାହାରି ପକ୍ଷେ ସମ୍ଭବ ନୁହେଁ । ତେଣୁ କେଉଁ ସୁପାରିଶକୁ ଆଗେ କାର୍ଯ୍ୟକାରୀ କରିବି ତାହା ଆପଣମାନେ ଛିନ୍ନ କରନ୍ତୁ ।

ତା'ପରେ ବିଶେଷତାମାନଙ୍କ ମଧ୍ୟରେ ପୁଣି ଆଲୋଚନା ଚାଲିଲା । ଶେଷରେ ଛିନ୍ନ ହେଲା : କୃଷି ଉତ୍ପାଦନ କୃଷିକୁ ଅଗ୍ରାଧିକାର ଦିଆଯିବ । ଆବଶ୍ୟକ । ଏହାର କାରଣ ହେଲା କୃଷି ଉତ୍ପାଦନ ବଢ଼ିଲେ ଦେଶର ଖାଦ୍ୟ ସମସ୍ୟା ଦୂର ହେବ । ବିଦେଶରୁ ଖାଦ୍ୟ ଆମଦାନୀ କମ ହେଲେ ସରକାରଙ୍କର ଅର୍ଥନୈତିକ ଅବସ୍ଥାର ଉନ୍ନତି ଘଟିବ । ଏହାଦ୍ୱାରା ଗ୍ରାମ ଉତ୍ପାଦନ ପାଇଁ ଆବଶ୍ୟକୀୟ ଅର୍ଥ ବରାଦ କରାଯାଇ ପାରିବ । ଅନ୍ୟ ପକ୍ଷରେ, ଗ୍ରାମାଞ୍ଚଳର ଲୋକମାନେ ସେହି ଗ୍ରାମରେ ବା ପାଖ ଆଖରେ କାମ ପାଇବେ । କାମ ପାଇବା ପାଇଁ ସେମାନଙ୍କୁ ଚେଲ୍, ମଟରରେ ସହରକୁ ଆସିବାକୁ ପଡ଼ିବ ନାହିଁ । ଲୋକଙ୍କର ଖାଦ୍ୟାଭାବ ଦୂର ହେଲେ ଅର୍ଥନୈତିକ ଅବସ୍ଥାରେ ଧିରେ ଧିରେ ଉନ୍ନତି

ଘଟିବ । ତେଣୁ ଗ୍ରାମାଞ୍ଚଳର ସମସ୍ୟା ଆପେ ଆପେ ସମସ୍ତଦିନେ ସମାଧୂତ ହୋଇଯିବ ।

ବିଶେଷଜ୍ଞମାନଙ୍କର ଏହି ପରାମର୍ଶକୁ ରାଜ୍ୟପତି ଲିଙ୍କନ୍ ଅନୁସ୍ଥିତ ଚିତ୍ତରେ କାର୍ଯ୍ୟକାରୀ କରାଇଲେ । କୃଷକମାନଙ୍କୁ ସେମାନଙ୍କ ଆବଶ୍ୟକ ମତେ ରଣ ନେବା ପାଇଁ ବ୍ୟାଙ୍କଗୁଡ଼ିକୁ ନିର୍ଦ୍ଦେଶ ଦିଆଗଲା । ରଣ ପାଇବା ପାଇଁ କୌଣସି ପ୍ରତିବନ୍ଧକ ରହିଲା ନାହିଁ । ସରକାର ଏହି ବନ୍ଧକ ପାଇଁ ବ୍ୟାଙ୍କ ସହିତ ରୁଚି କଲେ । କୃଷକମାନେ ରଣ ଶୁଣି ନପାରିଲେ ସରକାର ଶୁଣିବେ ଓ ପରେ ସହଜ କିଛିରେ ସେମାନଙ୍କଠାରୁ ଆଦାୟ କରିବେ । ଲିଙ୍କନ୍‌ଙ୍କର ଏହି ସାହସିକ ପଦକ୍ଷେପ ସଫଳ ହେଲା । ଆମେରିକାର କୃଷି ଉତ୍ପାଦନ ବଢ଼ିଲା ଓ କୃଷକମାନଙ୍କ ଅର୍ଥନୈତିକ ଅବସ୍ଥାର ଉନ୍ନତି ସଂଭବ ହେଲା । ଏହାପରେ କାଳକ୍ରମେ ଆମେରିକାର ଗ୍ରାମ ବିକାଶ ସଫଳ ହୋଇ ପାରିଲା ।

ଏବେ ଆମ ଦେଶରେ ସେହିପରି ପଦକ୍ଷେପ ଆବଶ୍ୟକ ହେଉଅଛି । ଏହା ନହେଲେ ଆମର ଗ୍ରାମ ବିକାଶର ଗତି ମନ୍ଦ ହୋଇ ରହିଥିବ । ଗ୍ରାମ ବିକାଶର ପ୍ରଥମ ପଦକ୍ଷେପ — କୃଷି ଉତ୍ପାଦନ କୁ ବୃଦ୍ଧି ପାଇଁ ଦେଶରେ ଏବେ ଅନେକ ବୈଷୟିକ ତଥ୍ୟ ଉଦ୍‌ଘାଟିତ ହେଲାଣି । ବୈଷୟିକ ତଥ୍ୟର ଅଭାବ ନାହିଁ କହିଲେ ଚଳେ । ମାତ୍ର

ଏହାର ବ୍ୟବହାର କରିବ କିଏ ? କୃଷକମାନଙ୍କ ମଧ୍ୟରୁ ଅଧିକାଂଶ ନିରକ୍ଷର । ତେଣୁ ସେମାନଙ୍କ ନିକଟରେ ପହଞ୍ଚାଇବା ଦାୟିତ୍ଵ ସରକାରୀ ଅଫିସର ବା ଶିକ୍ଷିତ ଲୋକଙ୍କର । ମାତ୍ର ସେମାନଙ୍କର ଯଦି ଏଥିରେ ଆଗ୍ରହ ନଥାଏ, ତାହାଲେ କୃଷି ଉତ୍ପାଦନ କୁ ବୃଦ୍ଧି ସମ୍ଭବ ହେବ ନାହିଁ ।

ତେଣୁ ଗ୍ରାମ ଗହଳର ବିକାଶ ପାଇଁ ସରକାର ପ୍ରଥମେ କୃଷି ଉତ୍ପାଦନ କ୍ଷମତା ବୃଦ୍ଧି ପାଇବ, ସେଥିପାଇଁ କାର୍ଯ୍ୟ କରିବା ଉଚିତ । ଏହି କାର୍ଯ୍ୟରେ ଅନେକ ସମସ୍ୟା ରହିଛି । ସେଗୁଡ଼ିକୁ ସାହସିକତାର ସହିତ ଅଧିକ ସମାଧାନ କରାଇଲେ ସବୁଦିନ ପାଇଁ ଆମର କୃଷି ଉତ୍ପାଦନର ଧାରା ବଦଳିଯିବ । ତା'ପରେ କାଳକ୍ରମେ ଅନ୍ୟ ସମସ୍ୟା ଯଥା-ଶିକ୍ଷା, ସ୍ଵାସ୍ଥ୍ୟ, ବାସଗୃହ ଇତ୍ୟାଦିଗୁଡ଼ିକର ସମାଧାନ ସମ୍ଭବ ହେବ, ଯେପରି ଆମେରିକାରେ ଗତ ଶତାବ୍ଦୀରେ ହୋଇଥିଲା ।

ପୁରୀ ବିଶେଷଜ୍ଞ,
କୃଷି ବିଶ୍ଵବିଦ୍ୟାଳୟ,
ଭୁବନେଶ୍ଵର-୩ ।

ପୁରୀରେ ଫେରସନ୍ ଅଦାଲତ

ପୁରୀ ସର୍କିଟ୍ ହାଇକୋର୍ଟରେ ଜାନୁଆରୀ ୯ ଓ ୧୦ ତାରିଖ, ଦୁଇ ଦିନ ଧରି ଫେରସନ୍ ଅଦାଲତର ବୈଠକ ବସିଥିଲା । ଅବସରପ୍ରାପ୍ତ କର୍ମଚାରୀଙ୍କ ମୋଟ ୯୯ଟି ଫେରସନ୍ ମାମଲା ବିଚାର କରାଯାଇ ତନ୍ମଧ୍ୟରୁ ୭୭ଟି ମାମଲାର ସିଦ୍ଧାନ୍ତ ଗ୍ରହଣ କରାଯାଇଥିଲା ।

ରାଜ୍ୟ ଅର୍ଥ ବିଭାଗର ଅତିରିକ୍ତ ଶାସନ ସଚିବ ଶ୍ରୀ ବିନୋଦ ଚିହାଣ ପଲେଇ ଏଥିରେ ଅଧ୍ୟକ୍ଷତା କରିଥିଲେ । ତେପୁଟି ଆକାଉଣ୍ଟାଣ୍ଟ ଜେନେରାଲ ଶ୍ରୀମତୀ ଅନିତା ପଟ୍ଟନାୟକ ଓ ଆକାଉଣ୍ଟାଣ୍ଟ ଅଫିସର ଶ୍ରୀ ଏସ୍. ପି. ସରକାର ଏବଂ ସମ୍ପୃକ୍ତ ବିଭାଗୀୟ ଅଫିସରମାନେ ଏହି ବୈଠକରେ ଯୋଗ ଦେଇଥିଲେ ।

ଫେରସନ୍ ଅଦାଲତ ସେଠାରେ କେତେକ ଅବସରପ୍ରାପ୍ତ କର୍ମଚାରୀଙ୍କଠାରୁ ଫେରସନ୍ ମଜୁରୀ ସଂକ୍ରାନ୍ତୀୟ ଦରଖାସ୍ତ ଗ୍ରହଣ କରି ଆବଶ୍ୟକୀୟ ପରାମର୍ଶ ପ୍ରଦାନ କରିଥିଲେ ।

କୃଷି ଓ କୃଷିପର୍ବ

ଇଞ୍ଜିନିୟର ରଘୁନାଥ ପାତ୍ର

“କାଣ୍ଡେ ହସ୍ତେ ଚ କର୍ଣ୍ଣେ ଚ ସୁବର୍ଣ୍ଣଂ ପତି ବିଦ୍ୟତେ ।
ଉପବାସ ପ୍ରଥାପି ସ୍ୟଦନ୍ତା ଗାବେନ ଦେହିନାମ୍ ॥”

‘କୃଷି ପରାଶର’ ଶାସ୍ତ୍ରର ଉପରୋକ୍ତ ଶ୍ଳୋକକୁ ଅଲଗା ଭୈତୀଶ୍ୟ ସହଜରେ ଅନୁମେୟ । କଣ୍ଡ, ହସ୍ତ ଓ କର୍ଣ୍ଣର ବହୁବିଧ ସୂକ୍ଷ୍ମକର୍ମର ଅନାଗାତରେ ଧନକର କୌଶଳୀ ଉପକରଣରେ ଆସେ ନାହିଁ । ଏପରିକି ଉପବାସ ରହିବାକୁ ପଡ଼େ ।

ଗଣାବ୍ୟକ୍ତ ଭାଷାରେ ବର୍ଷ ଜଳ ସମ ଜଳ ଦୁର୍ଲ୍ଲଭ ।
ଅନୁକଳସମ ବଳ ଅନୁଷ୍ଠ ପ୍ରାୟ । ନେତ୍ରସମ ତେଜ ବିରଳ ଓ
ଧାନ୍ୟ ସମ ପ୍ରିୟ ବସୁ ସୁଦୁର୍ଲ୍ଲଭ ।

“ନାସ୍ତି ମେଘ ସମଂ ତୋୟଂ ନାସ୍ତି ଅମୃତମଂ ଚକମ୍ ।
ନାସ୍ତି ବହୁସମଂ ତେଜୋ ନାସ୍ତି ଧାନ୍ୟ ସମଂ ପ୍ରିୟମ୍ ॥”
(ଗୋଶକ୍ୟ ନୀତିଶାସ୍ତ୍ର)

ଦୁର୍ଲ୍ଲଭ ଶ୍ରମତ୍ ଭାଗବତ୍ ଗଠର ତୃତୀୟ ଅଧ୍ୟାୟ
ବହୁବିଧ ଶ୍ଳୋକକୁ ଅଲଗା ପ୍ରାଧାନ୍ୟ ସହଜରେ ଅନୁମେୟ । ଅଲଗା
କାଳ କରତର ସ୍ତୁତି । ଅଲଗା ଜାଗରଣ ଉଦ୍ଧାରିତ । କୃଷିକୁ
ଅଲଗା ଭାବଣ । ପଞ୍ଚରୁ କୃଷି ଓ କର୍ମରୁ ପଞ୍ଚ ହୁଏ ।

“ଅଭାଗବନ୍ତି କୃତାନ୍ତି, ପର୍ବନ୍ୟାତର ସମବଃ ।
ସଞ୍ଚତ୍ ଉଚ୍ଚତି ପର୍ବନେଧ୍ୟ, ପଞ୍ଚ କର୍ମ ସମୁଦବଃ ॥”
(ଶ୍ରୀମଦାଗବତ ଗୋ ୩/୧୪)

କାନ୍ତବିତ୍ ଅଲ ହି ଜାଗନ । ଅଲ ହି ପ୍ରାଣ । ସୁର, ନର ଓ
ମୂର୍ତ୍ତି ସମସ୍ତେ ଏହି ଅଲରେ ଉଦ୍ଧାରିତ । ତେବେ ଅଲ ଧାନ୍ୟ
ସମୃଦ୍ଧ ଓ ଧାନ୍ୟ କୃଷି ବିନା ଅସମ୍ଭବ । ନିୟମିତ କୃଷି ସ୍ୱର୍ଣ୍ଣପ୍ରସୂ
ବସୁ ଅବହେଳା ଦାରିଦ୍ର୍ୟର ସୂତ୍ରପତ୍ର କରିଥାଏ । ଦେବତା,
ମେଘ, ବସୁଧ, ହଳ, ବଳତ ଓ କୃଷକ, ଏ ସମସ୍ତେ କୃଷିର
କାରଣ ।

କୃଷିକୁ କେନ୍ଦ୍ର କରି ବହୁ ଦେବଦେବୀ ଆରାଧନା, ପାନିପାତ୍ର,
ପର୍ବପର୍ବାଣି ଅନୁଷ୍ଠିତ ହୋଇଥାଏ । ଏ ସମସ୍ତ ବସୁମାତା,
ଗୋ-ପୂଜନ, ଇନ୍ଦ୍ରପୂଜା ଓ କୃଷ ଚଥା କ୍ଷେତ୍ରପୂଜା ପାଇଁ
ଉଦ୍ଦିଷ୍ଟ । ଅର୍ଥ୍ୟ ମନାଶାଗଣ ପାହାଠାରୁ ଉପକାର ପାଇଛନ୍ତି,
ତାଙ୍କୁ ଦେବତା ପରି ଆରାଧନା କରିଛନ୍ତି । ଏହା ହିଁ ଅର୍ଥ୍ୟଧର୍ମ ଓ
ଅର୍ଥ୍ୟ ସଂସ୍କୃତିର ଭୈତୀଶ୍ୟ ।

୧. ବସନ୍ତ ପଞ୍ଚମା ବା ଶ୍ରୀପଞ୍ଚମା : ଶାସ୍ତ୍ରାୟ ମତରେ
ସ୍ୱାତୀ, ଉତ୍ତର ଫାଲ୍‌ଗୁନୀ, ଉତ୍ତରାଷାଢ଼ା, ଉତ୍ତର ଜ୍ୟେଷ୍ଠା,
ରୋହିଣୀ, ମୃଗଶିରା, ମୂଳା, ପୁନର୍ବସୁ, ପୁଷ୍ୟ ଓ ସ୍ରବଣା
ନକ୍ଷତ୍ର; କୃଷ, ମଳ, ବନ୍ୟା, ମିଥୁନ, ଧନୁ ଓ କୃତ୍ତିକାଦି ରାଶି
ଚଣା, ଏକାଦଶା, ଦ୍ୱିତୀୟା, ପଞ୍ଚମା ତ୍ରୟୋଦଶା, ତୃତୀୟା ଓ
ସପ୍ତମା ଚିଥି ଏବଂ ସୋମ, ବୃଧ, ଗୁରୁ ଓ ଶୁକ୍ରଗାତାଦି କୃଷିକର୍ମ
ପାଇଁ ପ୍ରଣତ୍ର । ଚନ୍ଦ୍ର ସଂପୂର୍ଣ୍ଣ ରବି ଶୁକ୍ଳ ହେଲେ ହଳ ପ୍ରସାରଣ
କରାଯାଏ ।

ସାଧାରଣତଃ ବସନ୍ତ ପଞ୍ଚମା ହଳ ପ୍ରସାରଣ ପାଇଁ ପ୍ରକୃଷ୍ଟ ।
ଉକ୍ତ ଦିବସରେ ଭୃଦେବୀ ସ୍ୱରୂପା ସରସ୍ୱତୀଙ୍କୁ ଆରାଧନା
କରାଯାଏ । ବାଳକବାଳିକାଗଣ ଉକ୍ତ ଦିବସଟି ଉତ୍ତର ଭୃଦେ
ପାଳନ କରି ଆନନ୍ଦ ମୁଗ୍ଧରିତ କରନ୍ତି । ବିଦ୍ୟାରମ୍ଭ ପାଇଁ
ଶ୍ରୀପଞ୍ଚମା ପ୍ରକୃଷ୍ଟ ।

ହଳ ପ୍ରସାରଣ ପୂର୍ବରୁ ଦୁଇଟି ଶୁକ୍ଳ ବସୁ, ଶୁକ୍ଳ ପୁଷ ଓ
ଉଦ୍ଧାଦି ଦ୍ୱାରା ହଳପୂଜା ପୂର୍ଣ୍ଣା, ପୂର୍ଣ୍ଣ ଓ ପ୍ରଜାପତିଙ୍କ ଅର୍ଚ୍ଚନା
କରିବା ବିଧେୟ । ଅଗ୍ନି ପ୍ରଦକ୍ଷିଣ ପୂର୍ବକ ବହୁବିଧ ଦାନ ଓ
ଦକ୍ଷିଣା ପ୍ରଦାନ କରାଯାଏ । ଲଙ୍ଗଳର ଅଗ୍ରଭାଗ ସୁବର୍ଣ୍ଣପୁଚି ଓ
ମଧୁ ଲେପନ କରି ନଗର ବାମ ପାର୍ଶ୍ୱରେ ହଳ ପ୍ରସାରଣ
କରାଯାଏ । ଅଗ୍ନି, ଦ୍ୱିଜ ଓ ଦେବତାଙ୍କୁ ପଥାଦିଧି ପୂଜନ କରି
ବାସର, ବ୍ୟାସ, ପୃଥ୍ୱୀ, ରାମ ଓ ପରାଶରଙ୍କୁ ସ୍ମରଣ କରିବା
ବିଧେୟ । କୃଷ ବର୍ଣ୍ଣ ବା କୃଷ ଲୋହିତ ବର୍ଣ୍ଣ ପୁଷ୍କଳେଦିତ କୃଷି
ବା ବଳତ ହଳ ପାଇଁ ପ୍ରଣତ୍ର । ବଳତ ଦୂୟର ମୁଖ ଓ ପଶ୍ଚି

ଲକ୍ଷଣ ନିମ୍ନ ପ୍ରକାର ମାତ୍ର ପ୍ରତ୍ୟୟ ଯୋଗ କରାଯାଏ । କୃଷକ ଉତ୍ତରାରିମୁଖ ହୋଇ ନିମ୍ନୋକ୍ତ ମନ୍ତ୍ରରେ ଇନ୍ଦ୍ରଙ୍କୁ ଅର୍ପଣ ପ୍ରଦାନ କରିବା ବିଧେୟ ।

“ଶୁକ୍ଳ ପୁଷ୍ପ-ସମାୟୁକ୍ତଂ ଚଧୂକ୍ଷାର ସମନ୍ୱିତମ୍ ।
ସୁତୁଷ୍ଠି କୁରୁ ଦେବେଶ ! ଗୃହାଣାର୍ଘ୍ୟଂ ଶୀଘ୍ରପତେ ॥”

ତଦନନ୍ତର ଇନ୍ଦ୍ରଦୂୟ ଗୁମି ସଂଲଗ୍ନ କରି ଇନ୍ଦ୍ରଦେବଙ୍କୁ ପ୍ରଣାମ କରାଯାଏ ।

୨. ଅକ୍ଷୟ ତୃତୀୟା : ଏହି ପର୍ବ ବୈଶାଖ ମାସରେ ଅନୁଷ୍ଠିତ ହୋଇଥାଏ । ଉକ୍ତ ଦିନ ସମସ୍ତ ଶୁଭକର୍ମ ଓ ମୁଖି ଅନୁକୂଳ ଅନୁଷ୍ଠିତ ହୁଏ । ଶ୍ରୀକ୍ଷେତ୍ରରେ ମହାପ୍ରଭୁଙ୍କ ରଥକର୍ମ ଓ ଚନ୍ଦନପାତ୍ରର ଶୁଭାରମ୍ଭ ହୁଏ । ନୂଆ ଘଡ଼ି, ପଥୁଲି ଚିତ୍ର ଚିତ୍ରିତ କରି ସେଥିରେ ନାନା ପ୍ରକାର ଖାଦ୍ୟ ପଦାର୍ଥ (ଖେର, ମୁଚି, ଚୁଡ଼ାଗଜା, ଖଣ୍ଡଘୋଡ଼ା, କଦଳୀ ଓ ଅମ୍ବ) ରଖି ଗୃହରେ କୋଠି କାଟି ଗୃହିଣୀମାନେ ପୂଜାରାଧନା କରନ୍ତି ଏବଂ ତଦନନ୍ତର ବାଳକବାଳିକାମାନଙ୍କୁ ବିତରଣ କରାଯାଏ । ଉକ୍ତ ଉତ୍ସବ ଶ୍ରୀକ୍ଷେତ୍ରରେ ବିଶେଷଭାବେ ଅନୁଷ୍ଠିତ ହୋଇଥାଏ ।

ଦ୍ୱିତୀୟା ଅର୍ଥାତ୍ ପୂର୍ବଦିନ ହିମଜଳ ବା ପରିଷ୍କାର ଅଣ୍ଡାକଳରେ ବିହନ ଭିଜାଇ ରଖିବାକୁ ହୁଏ । ଅକ୍ଷୟ ତୃତୀୟା ଦିନ ବିଲକୁ ହଳଯାଏ । ମୁଣ୍ଡରେ ଠେକା ଭିଡ଼ି, କୃଷକ ବେତାରେ ଧାନ ପୁରାଇ ବିଲକୁ ନିଏ । ପାଟବସୁରେ ଦାନ ଅର୍ପଣ କରାଯାଏ । ଗନ୍ଧ ପୁଷ୍ପାଦି ଦ୍ୱାରା ପୂଜାର୍ଚ୍ଚନା ହୁଏ । କୃଷକ ମାନସପଟରେ ଇନ୍ଦ୍ରଦେବଙ୍କୁ ଚିତ୍ରା କରି ତିନିମୁଣ୍ଡି ବିହନ ବସନ କରେ । ପୂର୍ବାରିମୁଖା ହୋଇ ନିମ୍ନୋକ୍ତ ମନ୍ତ୍ର ଉଚ୍ଚାରଣ ପୂର୍ବକ ଇନ୍ଦ୍ରଦେବଙ୍କ ଅଶୀର୍ବାଦ ଓ କୃପାପ୍ରାର୍ଥା ହୁଏ । ତଦନନ୍ତର ସ୍ୱର୍ଣ୍ଣପ୍ରସୂ ବସୁମତୀଙ୍କୁ କାୟୋପନବାକ୍ୟରେ ଅରାଧନା କରି କୃପାରିକ୍ଷା କରାଯାଏ ।

“ବସୁଧେ ହେମ ଗର୍ଭାସି ବହୁ ଶାସ୍ୟ ଫଳପ୍ରଦେ ।
ବସୁ ପୂଜ୍ୟେ ! ନମସ୍କୃତ୍ୟଂ ବସୁ ପୂର୍ଣ୍ଣାସୁ ମେ କୃଷିଃ ॥
ଗୋପୟିଷ୍ୟାମି ଧାନଧାନାଂ କୃଷ୍ଣ-ବାଜାନି ପ୍ରାକୃଷି ।
ସୁସ୍ତା ଉଚ୍ଚି କୃଷକାଃ ଧନ ଧାନ୍ୟ-ସମୃଦ୍ଧିଭିଃ ॥
ବାସବୋନିତ୍ୟ ବର୍ଷସମ୍ପ୍ଳିତ୍ୟ ବର୍ଷାନ୍ତୁ ଘୋୟମଃ ।
ଶସ୍ୟସର୍ପଭୟଃ ସର୍ବାଃ ସଫଳାଃ ସନ୍ତୁ ନୀରୁଜାଃ ॥”

କ୍ଷେତ୍ରାଧିପ ବସୁମତୀଙ୍କୁ ବହୁବାର ପ୍ରଣାମ କରି କୃଷକଙ୍କ ପ୍ରାତ୍ୟର୍ଥେ ନବବସୁଦି ବହୁବିଧ ଉପହାର ଓ ଗୁଡ଼ିକର ଭୋଜନ ପ୍ରଦାନ କରିବା ବିଧେୟ । ଏହିପରି ଅନୁଷ୍ଠାନ କଲେ କୃଷିର ବିସ୍ତୃ ବିନଷ୍ଟ ହୁଏ ।

୩. ରଜପର୍ବ : ଜ୍ୟେଷ୍ଠ ଅର୍ଥାତ୍ ବୃଷମାସର ମାସାନ୍ତ ବିଶେଷ ଦିନ ଓ ଅଷ୍ଟାଦ ବା ମିଥୁନ ମାସର ସଂକ୍ରାନ୍ତି ବା ପ୍ରଥମ ଦିନ ଓ ଚତୁର୍ଥ ପରଦିନ, ଏହିପରି ତିନିଦିନକୁ ରଜ କୁହାଯାଏ । ଉକ୍ତ ଦିବସଗୁଡ଼ିକରେ ପୃଥିବୀ ରଜସ୍ୱଳା ହେବା ଶାସ୍ତ୍ରରେ କହିତ । ଉକ୍ତ ଦିବସଗୁଡ଼ିକରେ ହଳ, ପୃଥିବୀ ଖନନ, ବାଜ ବସନାଦି କୃଷିକର୍ମ ନିଷେଧ । ବୃଷମାସର ଶେଷ ଦିବସକୁ ‘ପହିଲି ରଜ’ ଓ ମିଥୁନ ମାସର ସଂକ୍ରାନ୍ତି ଦିବସକୁ ‘ରଜ ସଂକ୍ରାନ୍ତି’ ଏବଂ ଦ୍ୱିତୀୟ ଦିବସକୁ ‘ଭୂଦାହ ବା ଭୂଇଁ ଦର୍ପଣ’ କୁହାଯାଏ । ଉକ୍ତ ଦିବସଦୂୟ ‘ରଜପର୍ବ’ ନାମରେ ଅବିହିତ ।

ପର ଦିବସକୁ ‘ବସୁମତୀ ସ୍ନାନ’ ବା ଠାକୁରାଣୀ ଗାଧୁଆ’ କୁହାଯାଏ । ରଜପର୍ବରେ ପୃଥିବୀ ରଜସ୍ୱଳା ହେବାରୁ ଗୃହିଣୀମାନେ, ଏପରିକି ଠାକୁରାଣୀମାନଙ୍କର ସ୍ନାନ ନିଷେଧ ହୁଏ । ଠାକୁରାଣୀ ଗାଧୁଆ ଦିନ ଠାକୁରାଣୀ ଓ ଗୃହ ବ୍ୟବହୃତ ଶିଳପୁଅକୁ ରୂଆ, ହଳଦି ଲଗାଇ ସ୍ନାନ କରାଯାଏ । ଗୃହିଣୀଗଣ କେଶ ପ୍ରକ୍ଷାଳନ ପୂର୍ବକ ହରିତ୍ରା ପ୍ରଲେପ ଦେଇ ସ୍ନାନ କରନ୍ତି । ସେମାନେ ଦୈନନ୍ଦିନ କର୍ମରୁ ଅବ୍ୟାହତି ନେଇ ଜ୍ରୀତାଦିରେ ମନୋନିବେଶ କରନ୍ତି । ଗିକ୍ତ ପଦରେ ବସୁଧାରେ ଚଳପ୍ରଚଳ ହୁଅନ୍ତି ନାହିଁ । ସୁମିଷ୍ଠ ଖାଦ୍ୟ ଓ ପିଷ୍ଠକାଦି ଭୋଜନ, ଦୋଳିଖେଳ ଓ ଗାତ ଗାଇ ସମୟକୁ ଆମୋଦପ୍ରମୋଦରେ ଅତିବାହିତ କରନ୍ତି ।

“ବୃଷାନ୍ତେ ମିଥୁନପାଦୌ ଚର୍ଚ୍ଚିତାୟେ ଦିନଦୂୟଂ ।
ରଜସ୍ୱଳା ସ୍ୟାତ୍ ପୃଥିବୀ କୃଷିକର୍ମ ବିଗର୍ହିତଂ ॥
ହଳାନାଂ ବାହନଂ ଚୈବ ବାଜାନାଂ ବସନଂ ତଥା ।
ତାବଦେନ ନ କୁର୍ବତ ପାବତ୍ ପୃଥ୍ୱୀ ରଜସ୍ୱଳା ॥
ପୃଥ୍ୱୀ ରଜସ୍ୱଳା ପାବତ୍ ଖନନଂ ଛେଦନଂ ତ୍ୟଜେତ୍ ।
ଅନ୍ୟ କର୍ମାଣି କୁର୍ବତ ପୌତ୍ର ଦୈବଂ ନମାନୁଷଂ ॥”
(ଅଗ୍ନିଶିଖାପୁରାଣ - ନୂତନ ପଞ୍ଜିକା)

୪. ଇନ୍ଦ୍ର ଗୋବିନ୍ଦ ପୂଜା : ଗାତ୍ରର ପୂର୍ଣ୍ଣିମା ବା ଇନ୍ଦ୍ର ପୂର୍ଣ୍ଣିମାରେ ଏହି ଉତ୍ସବ ଅନୁଷ୍ଠିତ ହୁଏ । ଉକ୍ତ ଦିବସ ଭାଗବତର ବ୍ରଜେନ୍ଦ୍ରନନ୍ଦନ ଶ୍ରୀକୃଷ୍ଣଙ୍କ ଲୀଳାପୁରଣ କରାଇ ଦିଏ । ଭଗବାନ ଶ୍ରୀକୃଷ୍ଣ ଇନ୍ଦ୍ରଦେବଙ୍କ ପୂଜା ଓ ଅରାଧନା ସ୍ମରଣ ରଖି ପ୍ରକୃତି ବା ବସୁମତୀ (ଗୋବର୍ଦ୍ଧନାଚଳ) ଉପାସନା ପ୍ରବର୍ତ୍ତନ କରିଥିଲେ । ଇନ୍ଦ୍ରଦେବଙ୍କ ସପ୍ତଦିବସ ବ୍ୟାପୀ ଅବୀରଣ ବୃଷ୍ଟି ଓ ବକ୍ରାଘାତ ବ୍ୟର୍ଥ ହୋଇଥିଲା । ଶ୍ରୀକୃଷ୍ଣ ଗୋବର୍ଦ୍ଧନ ଧାରଣ କରି ବ୍ରଜବାସୀଙ୍କୁ ରକ୍ଷା କରିଥିଲେ । ଇନ୍ଦ୍ର ବିସ୍ମିତ ଓ ପରାଜିତ ହୋଇ ଶ୍ରୀକୃଷ୍ଣଙ୍କ ଶରଣାପନ ହୋଇଥିଲେ ।

“ଇନ୍ଦ୍ର ସପତ ଦିନ ବୃଷ୍ଟି କଲା ।
ବକ୍ରାଘାତରେ ପଥର ବର୍ଷିଲା ॥
ଛତ୍ର ଆକାରେ ଗିରିବର ଧରି ।
ଗୋପ ସମ୍ପଦ ରଖିଲେ ମୁରାଗ ॥
ଇନ୍ଦ୍ର ହାରିଣ ଶରଣ ପଶିଲା ।
ଗୋପେ ଗୋବିନ୍ଦ ନାମ ଦେଇଗଲା ॥”

(ଶ୍ରୀମତ୍ ଭାଗବତ)

ମହର୍ଷି କଶ୍ୟପଙ୍କ ଜ୍ୟେଷ୍ଠ ପୁତ୍ର ଇନ୍ଦ୍ର ଓ କନିଷ୍ଠ ପୁତ୍ର ବାମନ । ଏଣୁ ଇନ୍ଦ୍ର ଶ୍ରୀକୃଷ୍ଣଙ୍କ ସମ୍ପର୍କାନ୍ତର । ଇନ୍ଦ୍ର ଉଭୟଙ୍କ ପରିଚୟ ସାବ୍ୟସ୍ତ କରି ଶ୍ରୀକୃଷ୍ଣଙ୍କୁ ଉପେନ୍ଦ୍ର ଓ ଗୋବିନ୍ଦ ନାମରେ ନାମିତ କରିଥିଲେ । ଏହି ହେତୁ ବ୍ରଜବାସୀ ଜ୍ୟେଷ୍ଠ ଇନ୍ଦ୍ର ଓ କନିଷ୍ଠ ଗୋବିନ୍ଦଙ୍କ ଏକତ୍ର ପୂଜାର୍ଚ୍ଚନା କରିଥିଲେ । ଶୀଘ୍ରପତି ଇନ୍ଦ୍ରଙ୍କ କ୍ଷଣିକ କୃପାଦୃଷ୍ଟି ଧରିତ୍ରାକୁ ଶସ୍ୟଖ୍ୟାମଳା କରିଥାଏ ।

ଉକ୍ତ ଦିବସରେ ଶ୍ରୀକ୍ଷେତ୍ରରେ ବଡ଼ ଛତା ମଠ ପାର୍ଶ୍ୱସ୍ଥ ‘ଟିକିରାଗୋହିରି’ ନିକଟରେ ମଦନମୋହନ ବିଜେ ହୁଅନ୍ତି । ହରଚନ୍ଦ୍ରା ସାହାୟ ଜନୈକ ସେବକ ସୁସଜ୍ଜିତ ହୋଇ ହତ୍ରା ପୃଷ୍ଠରେ ଟିକିରା ଗୋହିରିରେ ଉପସ୍ଥିତ ହୁଅନ୍ତି । ମଦନମୋହନ ଓ ହତ୍ରା ପୃଷ୍ଠ ଇନ୍ଦ୍ରଦେବଙ୍କୁ ଏକତ୍ର ଅରଟି ବନ୍ଦାପନା କରାଯାଏ ।

୫. ରାଜା ଉପକ : ଏହା ଶ୍ରୀରାମ ପୂର୍ଣ୍ଣିମା ବା ରାଜା ପୂର୍ଣ୍ଣିମାରେ ଅନୁଷ୍ଠିତ ହୋଇଥାଏ । ଉକ୍ତ ଦିବସରେ ଉତ୍ତୀନାଗଣ ରାଜପୁତ୍ରରେ ରାଜାପୁତ୍ର ବନ୍ଧନ କରି ଗ୍ରାହ ପ୍ରତି ପ୍ରଦର୍ଶନ କରନ୍ତି । ପୁରୋହିତଗଣ ପଳମାନଙ୍କ ହସ୍ତରେ ରାଜା ପିନ୍ଧାଇ ମନୁ ଉତ୍ତୀନ ପୂର୍ବକ କଳ୍ୟାଣ ପ୍ରଦାନ କରନ୍ତି । ଶ୍ରୀକ୍ଷେତ୍ରରେ ହଳା ବଳଭଦ୍ରଙ୍କ କନ୍ୟୋତ୍ସବ ଅନୁଷ୍ଠିତ ହୁଏ । ବଳରାମ ଗୋଗୋଷ୍ଠରେ କନ୍ୟୋତ୍ସବ ପୂଜା ପୂରୁଷଙ୍କ କନ୍ୟୋତ୍ସବ ମାର୍କଣ୍ଡେୟ ପୂର୍ଣ୍ଣିମା ନିକଟରେ ପାଳିତ ହୋଇଥାଏ ।

ଗୃହସ୍ଥ ଶାଖାଗୋଷ୍ଠୀ ବଳଭଦ୍ରଙ୍କ ସ୍ନାନ ପମାପନ କରି ରୂପ, ପିନ୍ଧାଇ ଓ ହଳଦି ଦେଇ ଗନ୍ଧ ପୁଷାଦି ପ୍ରଦାନ ପୂର୍ବକ ପୂଜାରାଧନା କରିଥାଆନ୍ତି । ବିବିଧ ସୁମିଷ୍ଠ ପିଷ୍ଠକ ପ୍ରଦାନ କରି ଗୋଦାନ୍ତକୁ ସରୁଷ୍ଠ କରିବା ସଙ୍ଗେସଙ୍ଗେ ଅଶୀର୍ବାଦ କାମନା କରିଥାଆନ୍ତି ।

୬. ଗର୍ଭଣା ସଂକ୍ରାନ୍ତି : କାର୍ତ୍ତିକ ମାସର ସଂକ୍ରାନ୍ତି ଗର୍ଭଣା ସଂକ୍ରାନ୍ତି ରୂପେ ଲୋକ ବିଦିତ । ଉକ୍ତ ଦିବସରେ କ୍ଷେତ୍ରର ଉତ୍ତୀନ କୋଣରେ ପତ୍ରପୁତ୍ର ନଳ (ଗର୍ଭଣା ତାଳ ବା ଫଳନ୍ତି ଉତୁମ୍ବର (ପଞ୍ଚ ଟିମିରି) ତାଳ) ରୋପଣ କରାଯାଏ । କୃଷକ ପରିତ୍ର ଭାବେ ଗନ୍ଧ ପୁଷାଦି ଦ୍ଵାରା ନଳଟିକୁ ପୂଜାକରି ଧାନ୍ୟ ବୃଦ୍ଧି ଓ ବସୁମାତାକୁ ପୂଜା କରନ୍ତି । ଦଧି, ନୈବେଦ୍ୟ ଓ ପାୟସ ପ୍ରଦାନ କରି ନିମ୍ନୋକ୍ତ ମନ୍ତ୍ର ପାଠ କରାଯାଏ ।

“ବାଳକାସ୍ତ୍ରୁଣା ବୃକ୍ଷାଃ ସନ୍ତି ଯେ ଧାନ୍ୟ ବୃଦ୍ଧକାଃ ।
କ୍ୟେଞ୍ଚିଦ୍ଵାପି କନିଷ୍ଠା ବା ସରଦା ନିର୍ଗଦାଶ୍ଚ ଯେ ।
ଅଥା ଶାମସେନସ୍ୟ ରାମସ୍ୟ ଚ ପ୍ରଥୋପରି ।
ତାଟିତା ନଳ ବଞ୍ଚେନ ସର୍ବେ ସ୍ୟୁଃ ସମ ପୁଷ୍ଟିତାଃ ।
ସମ ପୁଷ୍ଟ ପୁମାସାସ୍ୟ ଫଳଘ୍ନାଶ୍ଚ ଚ ନିର୍ଗମ୍ ।
ସୁଧା ଉଚ୍ଚୁ କୃଷକାଃ ଧନଧାନ୍ୟ ସମହିତା ॥”

ଉକ୍ତ ଦିବସରେ ଘଣ୍ଟକଳସ ଉପାସନା ଦ୍ରଷ୍ଟବ୍ୟ । ଉପାସକ ବିଭିନ୍ନ ପ୍ରକାର ତାଣ୍ଡିକ ଗାଠ ପାଠ କରି ପଳମାନଙ୍କୁ ସରୁଷ୍ଠ କରିବା ସଙ୍ଗେସଙ୍ଗେ ସେମାନଙ୍କ ଦ୍ଵାରସ୍ଥ ହୋଇ ଘଣ୍ଟକଳସର ପୂଜାରାଧନା ଅନୁଷ୍ଠାନ କରିଥାଆନ୍ତି । ବାର୍ଷିକ ପାରିତୋଷିକ ଗ୍ରହଣ କରି ଅନ୍ୟ ପଳମାନଙ୍କ ଦ୍ଵାରକୁ ପାଆନ୍ତି । ତମ୍ଭୁରା ବାଦ୍ୟ ପୂର୍ବକ ସର୍ପକ୍ରୀଡ଼ା ଅଶ୍ଵତ୍ଠୀନୃତ ଭାବେ ପରିବେଷଣ କରିଥାଆନ୍ତି । ବିଭିନ୍ନ ପ୍ରକାର ବିଷୟାଦି ଗଦ ପଳମାନ ତଥା ଉପସ୍ଥିତ ଦର୍ଶକଗଣଙ୍କୁ ପ୍ରଦାନ କରନ୍ତି । ଏହି ଗଦ ବିଷାକ୍ତ ଜାବ ତଂଶନର ପ୍ରତିଷେଧକ ରୂପେ ବ୍ୟବହୃତ ହୋଇଥାଏ । ଉକ୍ତ ଉତ୍ସବ ତନ୍ତୁ ସମ୍ପାଦିତ ଓ ଶ୍ରୀକ୍ଷେତ୍ରରେ ବିଶେଷ ରୂପେ ପୂର୍ଣ୍ଣିମାରେ ହୁଏ ।

ଗର୍ଭଣା ସଂକ୍ରାନ୍ତି ବେଳକୁ କ୍ଷେତ୍ରରେ ଧାନ ସମ୍ପୂର୍ଣ୍ଣଭାବେ ହୋଇଯାଏ । ଅଗ, ପଞ୍ଚ ପେଡେବେଳେ ବୁଣିଲେ ଗର୍ଭଣା ସଂକ୍ରାନ୍ତିକୁ ଧାନ୍ୟର ପରିପକୃତା ଅପିଥାଏ ।

“ଅଗେ ବୁଣ, ପଞ୍ଚେ ବୁଣ ।
ଗର୍ଭଣାକୁ ବୁଣ ବୁଣ ॥”

୭. ଗୋବର୍ଦ୍ଧନ ପୂଜା : କାର୍ତ୍ତିକ ମାସ ଲଗୁତ ପ୍ରତିପଦା ଦିନ ଗୋପୂଜନ ଅନୁଷ୍ଠିତ ହୁଏ । ଗୋପୂଜନର ଏହି ଦିନ ତୈଳ ଓ ହରିତ୍ରା ଲଗାଇ ପୂଜା କରନ୍ତି । ବୁଦ୍ଧମ ଓ ବନ୍ଦନ ଦ୍ଵାରା

ଶରୀର ବିରୂପିତ କରନ୍ତି । ଅନନ୍ତର ଗୋଟିଏ ମୁଖକେନ୍ଦ୍ର ପିଠି ବା ବଳତକୁ ବିବିଧ ଅଳଙ୍କାର, ବସ୍ତ୍ରାଦି ଦ୍ଵାରା ବିରୂପିତ କରି ବୃତ୍ୟଗାତ ବାଦ୍ୟ ସହ ଲଗୁତ ହସ୍ତରେ ଗ୍ରାମର ଏକ ପ୍ରାନ୍ତକୁ ଅନ୍ୟ ପ୍ରାନ୍ତ ଗ୍ରାମଣ କରାନ୍ତି । ସମସ୍ତ ଗ୍ରାମ ଅନନ୍ଦ ଭାବରେ ମୁଖରିତ ହୁଏ । ଉକ୍ତ ଦିବସରେ ଗୋମାତାଙ୍କ ଶରୀରରେ ହରିତ୍ରା, ବୁଦ୍ଧମ ଓ ତୈଳ ଦିଆଯାଏ । ତତ୍ପ୍ର ଲୌହାଦି ଗୋବୁଦ୍ଧ ଶରୀରରେ ଦିଆଯାଏ । ଲାଙ୍ଗୁଡ଼ କେଶର ଅଗ୍ରଭାଗ କେନ୍ଦ୍ର କରାଯାଏ । ଉକ୍ତ ଅନୁଷ୍ଠାନ ଗୋମାତାର ସଂବନ୍ଧର-ବିଦ୍ଵା ବିନା କରାଯାଏ । ଏହା ଗୋ-ପୂର୍ବ ରୂପେ ସର୍ବତ୍ର ପାଳିତ ।

ପୂର୍ବଫାଲ୍‌ଗୁଣା, ପୂର୍ବଭାଦ୍ରା, ପୂର୍ବ ଭାଦ୍ରପଦ, ଧନିଷ୍ଠା ଓ କୃତ୍ତିକାଦି ନକ୍ଷତ୍ର ଗୋପାତ୍ରା ଓ ପ୍ରବେଶ ପାଇଁ ପ୍ରଣତ୍ର । ଭଗର ଫାଲ୍‌ଗୁଣା, ଭଗରାଷାଢ଼ା, ଭଗର ଭାଦ୍ରପଦ, ରୋହିଣୀ, ପୁଷ୍ୟ, ଶ୍ରବଣା, ହସ୍ତା ଓ ଚିତ୍ରା ନକ୍ଷତ୍ର ଏବଂ ଅମାବାସ୍ୟା, ଚତୁର୍ଦ୍ଦଶୀ ଓ ଅଷ୍ଟମୀ ତିଥିରେ ଗୋ-ପାତ୍ରା ଓ ଗୋ-ପ୍ରବେଶ ନିଷେଧ । ନିଷ୍ଠୁର ନକ୍ଷତ୍ର ଓ ତିଥିରେ ଗୋ-ପାତ୍ରା ବା ପ୍ରବେଶ କଲେ ଗୋରୁ ଓ ଗୃହଞ୍ଚର ବିନାଶ ହୁଏ

(କୃଷି ପାଠାଶାଳା)

୮. ମୁଷ୍ଠି ଗ୍ରହଣ : ମାର୍ଗଶୀର ମାସରେ ମୁଷ୍ଠି ଗ୍ରହଣ କରାଯାଏ । ମୁଷ୍ଠି ଗ୍ରହଣ ବିନା ଧାନ୍ୟକେନ୍ଦ୍ରନ କଲେ କୃଷକର ବିଦ୍ଵା ହୁଏ । ଉକ୍ତ ମାସର ଶୁଭଦିନରେ କ୍ଷେତ୍ରରେ ଉପସ୍ଥିତ ହୋଇ ଶଶୀନ କୋଣରେ ଧରିତ୍ରାଙ୍କ ଉପାସନା କରିବା ବିଧେୟ । ଉକ୍ତ ପୂର୍ବକ ଗନ୍ଧପୁଷାଦି ପ୍ରଦାନ କରାଯାଏ । ପ୍ରଥମାଷ୍ଟମୀ ମୁଷ୍ଠି ଗ୍ରହଣ ପାଇଁ ପ୍ରକୃଷ୍ଟ । ମୁଷ୍ଠି ଧାନ୍ୟ କେନ୍ଦ୍ରନ କରି ଧାନ୍ୟମେଣ୍ଡୁ ପ୍ରଣାମ କରାଯାଏ । କାହା ସହିତ କଥାବାର୍ତ୍ତା ନ କରି ଏକ ମୁଷ୍ଠି ହୋଇ ଗୃହକୁ ଫେରି ଗୃହର ପ୍ରକୋଷ୍ଠରେ ଧାନମେଣ୍ଡୁ ଘାଟି କରାଯାଏ । ଗନ୍ଧପୁଷାଦି ଦ୍ଵାରା ପୂଜାରାଧନା ଅନୁଷ୍ଠିତ ହୁଏ । କାର୍ତ୍ତିକ ଓ ପୌଷ ମାସରେ ମୁଷ୍ଠି ଗ୍ରହଣ ଏକାନ୍ତ ବର୍ଜନୀୟ । ଅର୍ଦ୍ଧ, ମଘା, ପୁଷ୍ୟ, ହସ୍ତା, ସ୍ଵାତୀ, ମୂଳା ଓ ସୁରାଶି ନକ୍ଷତ୍ର ଧାନ୍ୟକେନ୍ଦ୍ରନ ପାଇଁ ପ୍ରଣତ୍ର । ମଙ୍ଗଳ, ଶନି ଓ ବୁଧବାରରେ ମୁଷ୍ଠି ଗ୍ରହଣ ନିଷେଧ ।

୯. ମେଧୁ ରୋପଣ : ମାର୍ଗଶୀର ମାସରେ ଶଳା (ମେଧୁ ବା ମେଢ଼ି ରୋପଣ ଛାନ) ପରିଷ୍କାର ଓ ସମତଳ କରି ଗୋମୟ ଦ୍ଵାରା ଲେପନ କରାଯାଏ । ଶୁଭଦିନ ଦେଖି ପନ୍ଦୁ ପୂର୍ବକ ମେଧୁ ବା ମେଢ଼ି ରୋପଣ କରାଯାଏ ।

“ବୃହତ୍ଵ ଖଳଙ୍କ ମାର୍ଗେ ସମଂ ଗୋମୟ ଲେପିତମ୍ ।
ରୋପଣାୟା ପ୍ରପନ୍ଦ୍ଵେନ ତତ୍ତୁ ମେଧୁଃ ଶୁଭେ ହୁହନି ॥”

ବଟ, ଗମ୍ଭାଗା, ଶିମୂଳି ବା ଅନ୍ୟ କୌଣସି ଛାଇ ପୂର୍ବ କୃଷକ ଶାଖା (ଏହାର ଅଭାବରେ ସ୍ତ୍ରୀ ନାମଧାରୀ କୌଣସି କୃଷକ ଶାଖା) ମେଢ଼ି ରୂପେ ବ୍ୟବହୃତ ହୁଏ । ଧାନର ଅଗ୍ରଭାଗ ତୃଣ ନିମ୍ନ ଓ ସର୍ଷପ ଦ୍ଵାରା ମେଢ଼ି ବନ୍ଧନ କରାଯାଏ । କେହି କେହି ପତାଳା ବାନ୍ଧନ୍ତି । ଗନ୍ଧ ପୁଷାଦି ପ୍ରଦାନ ପୂର୍ବକ ଉକ୍ତ ସହକାରେ ନିମ୍ନୋକ୍ତ ମନ୍ତ୍ର ପାଠ କରି ଅର୍ଚ୍ଚନା କରାଯାଏ ।

“ପୌଷେ ମେଧୁର୍ନିରାରେପ୍ୟା କୁରାହୋ ଶ୍ରବଣୋ ତଥା ।
ଶସ୍ୟ ବୁଞ୍ଚିକରା ମାର୍ଗେ ପୌଷେ ଶସ୍ୟ ଶୟ୍ୟଙ୍କରା ॥
କପିତ୍ଵ ବିଲ୍ଵବଂଶାନଂ ତୃଣରାଞ୍ଚଂ ତଥୈବଚ ।
ମେଧୁ କାର୍ଯ୍ୟ ପରେନୈବ ପଦାକ୍ଷେପାମ୍ଭନଃ ଶୁଭମ୍ ॥”

ପୌଷ ମାସ ଓ ଶ୍ରବଣ ନକ୍ଷତ୍ରରେ ମେଧୁ ରୋପଣ ନିଷେଧ । ମାର୍ଗଶୀର ମାସରେ ମେଧୁ ରୋପଣ କଲେ ଶସ୍ୟର ବୃଦ୍ଧି ହୁଏ ଓ ପୌଷ ମାସରେ ଶସ୍ୟ କ୍ଷୟ ହୁଏ । କପିତଥ (କେଳି), ବେଲ, ବାଉଁଶ, ନାରିକେଳ ଓ ତାଳବୃକ୍ଷର ମେଧୁ ଅଶୁଭ ଓ ସର୍ବାଦୌ ବର୍ଜନୀୟ ।

୧୦. ମାଣବସା : ମାର୍ଗଶୀର ମାସରେ ପ୍ରତି ଗୁରୁବାର ଦିନ ଗ୍ରହରେ ଘୋଟି ବା ଚିତା ଦେଇ ନବମାଣରେ ନବଧାନ୍ୟ ରଖି ନବ କଷ୍ଟାଦି ଅଜାଦନ କରନ୍ତି । ଶହ ପୁଷ୍ପାଦି ପ୍ରଦାନ କରି ଲକ୍ଷ୍ମୀ ରୂପେ ଅରାଧନା କରାଯାଏ । ବହୁବିଧ ପିଷ୍ଟକ ଲକ୍ଷ୍ମୀଙ୍କୁ ସମର୍ପଣ କରାଯାଏ । ମାଣବସା ଉତ୍ସବ ଉତ୍କଳର ସର୍ବତ୍ର ବହୁ ଅମୋଦ ପ୍ରମୋଦରେ ଅନୁଷ୍ଠିତ ହୁଏ । ମାଘମାସର କୌଣସି ଏକ ଗୁରୁବାର ଦିନ ଉଦ୍‌ଘୋଷନ କରାଯାଏ ।

୧୧. ନବାଇ ଉତ୍ସବ : ଏହା ସମ୍ବଲପୁର, ସୁନ୍ଦରଗଡ଼, ବଲାଙ୍ଗୀର, କୋରାପୁଟ, କଳାହାଣ୍ଡି ଓ ମୟୂରଭଞ୍ଜର ସ୍ଥାନେ ସ୍ଥାନେ ବହୁଳ ଭାବେ କୌଣସି ଏକ ଶୁଭଦିନରେ ପାଳିତ ହୁଏ । ଗ୍ରାମର ସମସ୍ତ ଗ୍ରହଣ ପ୍ରତିବର୍ଷ ଭାଦ୍ରବ ଶୁକ୍ଳ ପକ୍ଷରେ ଗୋଟିଏ ଶୁଭଦିନ ସ୍ଥିର କରି ସେ ବର୍ଷର ନବଧାନ୍ୟର ତଣ୍ଡୁଳ ରନ୍ଧନ କରି ବା ପାୟସ କରି ଦେବତାଙ୍କୁ ସମର୍ପଣ ପୂର୍ବକ ଭୋଜନ କରନ୍ତି । ଗାତ ବାଦ୍ୟ ପରିବେଷଣ ହୁଏ । କେତେକ ସନ୍ଧ୍ୟାବେଳେ ଅମିଷ ଭୋଜନ କରି ଶୟନ କରନ୍ତି । ଅମିଷ ଗ୍ରହଣ ନ କରିବା ବ୍ୟକ୍ତି ପରଜନ୍ମରେ ବକ ପୋଷିରେ ଜନ୍ମ ହେବ ବୋଲି ସେମାନଙ୍କ ବିଶ୍ୱାସ ।

ପରିବାରର ପତି କେହି ବ୍ୟକ୍ତି ଦୂରରେ ଥାଏ, ତେବେ ତାଙ୍କ ନିକଟକୁ ନୂତନ ତଣ୍ଡୁଳ ପ୍ରେରଣ କରାଯାଏ ଓ ନିର୍ବାରିତ ଦିବସର ପୂଜନା ମଧ୍ୟ ଦିଆଯାଏ, ପଦ୍ମାବଳି ବିଦେଶରେ ରହି ମଧ୍ୟ କୁଟୁମ୍ବର ସେ କୌଣସି ବ୍ୟକ୍ତି ନବାଇ ବା ନୂଆଖାଇ ଉତ୍ସବ ପାଳନ କରିପାରିବେ ।

ନବାଇ ଉତ୍ସବ ପରେ ପରିବାରର ବୟୋଜ୍ୟେଷ୍ଠ ବା ବୟୋଜ୍ୟେଷ୍ଠୀଙ୍କୁ ପ୍ରଣାମ କରି ଆଶୀର୍ବାଦ ଗ୍ରହଣ କରନ୍ତି । ଉକ୍ତ ପ୍ରଥା ବହୁ ଦିନର ମନୋମାଳିନ୍ୟ ଅଲୋକରେ ଦୂର କରିଥାଏ । ପରସ୍ପର ଦୁର୍ଭାବ ଭୁଲି ପ୍ରେମରତ୍ନରେ ଆବଦ୍ଧ ହୁଅନ୍ତି । ନବାଇ ଉତ୍ସବ ପୂର୍ବକ ପୂଜାର ପୂଜନା ଦିଏ । ସାଧାରଣତଃ ନବାଇ ଉତ୍ସବ ଭାଦ୍ରବ ମାସର ରଷି ପଞ୍ଚମୀରେ ଅନୁଷ୍ଠିତ ହୋଇଥାଏ କିନ୍ତୁ ସର୍ବତ୍ର ଗୋଟିଏ ଦିନ ପାଳିତ ନ ହୋଇ ବର୍ଷର ବିଭିନ୍ନ ଶୁଭ ଦିବସରେ ପାଳିତ ହୋଇଥାଏ ।

୧୨. ମକର ଉତ୍ସବ : ମାଘ ମାସର ମକର ସଂକ୍ରାନ୍ତିରେ ଏହା ଅନୁଷ୍ଠିତ ହୋଇଥାଏ । ବର୍ଷର ପ୍ରଥମ ଲବ୍ଧ ଧାନ୍ୟର ତଣ୍ଡୁଳରେ ଗୋରସ, ଭଣ୍ଡୁ ଓ ପଦ୍ମ ରମା ପୋଶ କରି ମକର ବାଉଳ ପ୍ରସ୍ତୁତ କରାଯାଏ । ଦେବତାଙ୍କୁ ସମର୍ପଣ କରି ହୁଷ୍ଟ ବିଭରେ ପ୍ରସାଦ ଭକ୍ଷଣ କରନ୍ତି । ଉକ୍ତ ଦିବସଠାରୁ ସୂର୍ଯ୍ୟଦେବ ଉତ୍ତରାୟଣ ହେବାକୁ ଶୈତ୍ୟର ଅଧିକ୍ୟ ହ୍ରାସ ହୁଏ । ଏହା ଦକ୍ଷିଣ ଭାରତରେ ପୋଙ୍ଗାଳ ନାମରେ ଅଭିହିତ ଓ ବର୍ଷର ଏକ ପ୍ରଧାନ ପର୍ବ । ଏହା ପାଶ୍ଚାତ୍ୟ ଗୋଷ୍ଠୀଙ୍କ ଜ୍ରାଣ୍ଟମାସ୍ (Christmas) ପର୍ବ ପରି ଅନୁଭୂତ ହୁଏ ।

ଶ୍ରୀମନ୍ଦିରରେ ଏହା ନବାଇ ଉତ୍ସବ ରୂପେ ପାଳିତ ହୁଏ ବୋଲି କେତେକଙ୍କ ମତ । ଲକ୍ଷ୍ମୀଦେବୀ ତାଙ୍କ ପିତୃଗୃହରୁ ଅଣିଥିବା ନବ

ତଣ୍ଡୁଳରେ ମକର ତଣ୍ଡୁଳ ପ୍ରସ୍ତୁତ କରି ମହାପ୍ରଭୁଙ୍କୁ ସମର୍ପଣ କରାଯାଏ । ଅନ୍ୟାନ୍ୟ ପାର୍ଶ୍ୱ ଦେବଦେବୀ ଶାନ୍ତବସୁ କିୟତଂଶରେ ବର୍ଜନ କରନ୍ତି । ବଙ୍ଗଳାରେ ଅଲକୋଟ ନାମରେ ପାଳିତ ହେବା ଜଣାଯାଏ । ନବାଇ ରନ୍ଧନ କରି ମନ୍ଦିର ଭଳି ଦେଉଳିଆ କରି ସକାଳ ଭଗ୍ନି ଓ ସେଥିରେ ମୂର୍ତ୍ତି ଅର୍ଘ୍ୟ ପୂଜନ କରନ୍ତି । ବହୁର୍ଭାଗରେ ସଂକୀର୍ତ୍ତନ ଅନୁଷ୍ଠିତ ହୁଏ ।

୧୩. ବକୁଳ ଅମାବାସ୍ୟା : ଏହା ପୌଷ ମାସର ଅମାବାସ୍ୟା ଦିନ ଅନୁଷ୍ଠିତ ହୋଇଥାଏ । ଦେବତାଙ୍କୁ ପ୍ରଥମ ଅମ୍ରବକୁଳ ପ୍ରଦାନ କରାଯାଏ ।

“ଅମ୍ର ବଉଳ ରଙ୍ଗ ତାଳ ।
ହୃଦେ ଲମ୍ବାଇ ବନମାଳ ॥”

(ଶ୍ରୀମତ୍ ଭାଗବତ)

ଶ୍ରୀମନ୍ଦିରରେ ଉକ୍ତ ଦିବସର ଅଳପି ଅବକାଶ ପରିସମାପ୍ତି ପରେ ଶ୍ରୀଜିଉ ବେଶ ହୁଅନ୍ତି । ଅଧ୍ୟମାଳ ଲାଗି ହୁଏ । ବଲୁର ପରି ସକାଳ ଧୂପ ଉଠିବା ସମୟରେ ରୋଷରୁ ବକୁଳ-ଗର୍ଭଠା ବାଟ ଛାମୁକୁ ଆସେ । ମୁଦିରସ୍ତେ ପ୍ରସାଦ ଲାଗି କରିବା ପରେ ପଣ୍ଡା ଷୋଡଶ ଉପଚାରରେ ଭୋଗ କରନ୍ତି । ଚେରା ଫିଟି ଅଳପି ସରିବା ପରେ ତାଟ ମଧ୍ୟରେ ରହି ପଣ୍ଡା, ପତି ଓ ମୁଦିରସ୍ତେ ତିନି ବାଡରେ ବନ୍ଦାପନା କରନ୍ତି । ଦକ୍ଷିଣ ଗୃହରୁ ଶ୍ରୀ ନାରାୟଣଙ୍କୁ ରତ୍ନ ସିଂହାସନରେ ବିଜେ କରାଯାଏ । ଶ୍ରୀଜଗନ୍ନାଥଙ୍କଠାରୁ ଅଧ୍ୟମାଳ ପାଇ ଶ୍ରୀନାରାୟଣ ଝୁଲଣ ମଣ୍ଡପ ସମ୍ମୁଖରେ ଥିବା ପଲ୍ୟଙ୍କରେ ବିଜେ ହୋଇ ସାଗର ବିଜେ ହୁଅନ୍ତି ।

ଉକ୍ତ ଦିବସରେ କେତେକ ପରସ୍ପରକୁ ଅମ୍ର ବକୁଳ ପ୍ରଦାନ କରି ବଉଳ ବସି ବନ୍ଧୁତା ସୂତ୍ରରେ ଆବଦ୍ଧ ହୁଅନ୍ତି ।

୧୪. ପୁଷ୍ୟା ସାତ୍ରା : ପୌଷ ମାସରେ, ଧାନ୍ୟକେତନ ପୂର୍ବରୁ ପରିବାରର ସମସ୍ତେ ଶୁଭଦିନ ଓ ଶୁଭ ନକ୍ଷତ୍ର ସ୍ଥିର କରି କ୍ଷେତ୍ର (କେମି) ନିକଟକୁ ଯାତ୍ରା କରନ୍ତି । ଏହା ପୁଷ୍ୟା ସାତ୍ରା ରୂପେ ଲୋକ ବିଦିତ ।

“ଅଖଣ୍ଡିତେ ତତୋ ଧାନ୍ୟେ ପୌଷେ ମାସି ଶୁଭଦିନେ ।
ପୁଷ୍ୟ ସାତ୍ରାଂ ଜନାଃ କୃତ୍ୟୁରନ୍ୟେନ୍ୟାନ୍ୟ କ୍ଷେତ୍ର ସରିଧୌ ॥”

ପଲାଇ, ଦଧି, ଛୁତ ଓ ସୁମିଷ୍ଠ ପିଷ୍ଟକାଦି କଦଳୀ ପତ୍ରରେ କ୍ଷେତ୍ରରେ ଭୋଜନ କରାଯାଏ । ଭୋଜନାନ୍ତେ ଚନ୍ଦନ ଓ କୁଙ୍କୁମ ପ୍ରଭୃତି ସୁଗନ୍ଧ ଦ୍ରବ୍ୟ ପରସ୍ପର ଅଙ୍ଗରେ ଲେପନ କରନ୍ତି । ସୁବାସିତ ପାନ ବ୍ୟବହାର କରନ୍ତି । ନବବସ୍ତ୍ର ପରିଧାନ ପୂର୍ବକ ପୁଷ୍ୟମାଲ୍ୟ ଓ ପୁଷ୍ପଭରଣ କରି ଶଙ୍ଖାପତି ଭକ୍ତଦେବଙ୍କୁ ଉଚ୍ଛିପ୍ତର୍ଷ୍ଠ ପ୍ରଣାମ କରାନ୍ତି । ଗାତ, ବାଦ୍ୟ ଓ ନୃତ୍ୟରେ ଯାତ୍ରା ସମ୍ପାଦନ କରାଯାଏ । ହର୍ଷ ଚିତ୍ତରେ କ୍ଷେତ୍ରର ନିକଟରେ ନିମ୍ନୋକ୍ତ ମନ୍ତ୍ରପାଠ କରାଯାଏ ।

“କ୍ଷେତ୍ରେ ବାଖଣ୍ଡିତେ ଧାନ୍ୟେ ତବ ଦେବ ପ୍ରସାଦତେ ।
ପୁଷ୍ୟରୁ ମିଳିତାଃ ସର୍ବେ ଶସ୍ୟାନି ଶୁଭକାରକାଃ ॥
ମନସା କର୍ମଣା ବାଗା ସେ ବାସ୍ତାକଂ ବିରୋଧୁନଃ ।
ତେ ସର୍ବେ ପରଶମଂ ପାରୁ ପୁଷ୍ୟା-ସାତ୍ରା-ପ୍ରସାଦତଃ ॥
ଧାନ୍ୟ ବୃଦ୍ଧିର୍ପଶୋବୁଦ୍ଧି ପ୍ରବୃଦ୍ଧି ପୁତ୍ର ଦାରୟୋଃ ।
ରାଜ ସମ୍ମାନ ବୃଦ୍ଧିଶ୍ଚ ଗର୍ବାଂ ବୃଦ୍ଧିପ୍ରଥୈବତ ॥
ମନୁ ଶାସନ ବୃଦ୍ଧିଶ୍ଚ ଲକ୍ଷ୍ମୀ ବୃଦ୍ଧିରର୍ନିଶମ୍ ।
ଅସ୍ତ୍ରାକମସ୍ତ୍ର ସତତଂ ପାବତ୍ ପୂର୍ଣ୍ଣୋବସର ॥”

ମନ, କର୍ମ ଓ ଚେତନା ବିରୋଧୀ ବ୍ୟକ୍ତିମାନଙ୍କ ପ୍ରଥମେ ପାଇଁ ଦେବତାଙ୍କ ନିକଟରେ ପ୍ରାର୍ଥନା କରାଯାଏ । ଧନ, ଧନ୍ୟ, ପଣ, ରାଜ ସମ୍ପାଦନ, ଶେ ପଣତ, ଦାମ, ପୁତ୍ରପୌତ୍ରାଦିଙ୍କ ମଙ୍ଗଳ କାମନା କରାଯାଏ । ବର୍ଷ ଯାଏ ଲକ୍ଷ୍ମୀ ଦେବତା ହେବା ପାଇଁ କ୍ଷେତ୍ରପତି ପ୍ରାର୍ଥନା କରିଥାଆନ୍ତି । ଉପବାସେ ହୁଏ ଚିତ୍ତରେ ଗୁଣାଗୁଣେ ପ୍ରତ୍ୟାବର୍ତ୍ତନ କରନ୍ତି । ସେଦିନ ପୁନଶ୍ଚ ଅଧାର କରିବାକୁ ହୁଏ ନାହିଁ । ଶାସ୍ତ୍ର ମତରେ ଯେ ଧନ ମତରେ ଗର୍ବିତ ହୋଇ ପୁଣ୍ୟପାତ୍ର ଅନୁଷ୍ଠାନ କରେ ନାହିଁ, ସେ ବର୍ଷଯାଏ ପୁଣ୍ୟ ପଣତରୁ ବଞ୍ଚିତ ହୁଏ । ସୁନ୍ଦରଗଡ଼, ସମ୍ବଲପୁର ଓ ଚଳାଙ୍ଗାଳ ଜିଲ୍ଲାର ଲୋକମାନେ ପୁଣ୍ୟପାତ୍ର ପାଳନ କରନ୍ତି । ଏହା ପୁଷ୍ପପୁନି ନାମରେ ପରିଚିତ । ପୌଷ ପୂର୍ଣ୍ଣିମା ଦିନ ଶ୍ରୀମନ୍ଦିରରେ ଶ୍ରୀକଳାଧରଙ୍କ ପୁଷ୍ପାବିଷେକ ଉତ୍ସବ ମହାସମାରୋହରେ ପାଳନ କରାଯାଏ ।

“ଅଗୁଣ ମସରେ ଦୋଳଗୋଚିହେ ।
ଦୋଳି ଖେଳୁଥାନ୍ତି ପରମାନନ୍ଦେ, ମୋ କାନ୍ଦୁ ହେ ।”
(ଗୋପାଳ ବାଉନାସା ଗୀତ)

ପୁନଶ୍ଚ
“ଗମ୍ଭୀର ନିଶ୍ଚୟେ ବନଲତା କୁଣ୍ଡେ,
ଦୋଳି ଖେଳେ ରତ ବନ ଅଙ୍ଗନା ।”
(ନନ୍ଦ କିଶୋର)

ଉତ୍କଳର ସମସ୍ତ ପର୍ବପର୍ବାଣୀ କୃଷି ଉପରେ ପ୍ରତିଷ୍ଠିତ । ଜଗତୀନ ବନରାମ ହଳ ଲଙ୍ଗଳକୁ ଅୟୁଧ ରୂପେ ଧାରଣ କରି ଓ ଲଗତ ଯାତା ଲଙ୍ଗଳ ମୂଳରେ କ୍ଷେତ୍ରରୁ ବହିର୍ଗତ ହୋଇ କୃଷିର ମର୍ଯ୍ୟଦା ପ୍ରଦର୍ଶନ କରିଛନ୍ତି । ବାସ୍ତବିକ ପ୍ରତ୍ୟେକ ଶଗାରଧାରୀ ଅନର ବୈଶିଷ୍ଟ୍ୟ ଅନୁଭବ କରିଥାଆନ୍ତି । ଅଳ ଓ ପ୍ରାଣ । ଅଳ ହିଁ ବଳ । କୃଷି ହିଁ ପରମ ଅବଲମ୍ବନ । ଦେବ, ଦାନବ, ମାନବ ସମସ୍ତେ ଅଲଧାନ ।

“ଅଳଂ ପ୍ରାଣଂ ବଳଂ ଚାଳାମଳଂ ସର୍ବାର୍ଥ ସାଧକଂ ।
ଦେବାପୁର ମନୁଷ୍ୟଶ୍ଚ ପର୍ବେ ଚାଲୋପଜାଗିନଃ ॥
ଅଳନ୍ତୁ ଧାନ୍ୟ ସମୂହଂ ଧାନ୍ୟଂ କୃଷ୍ୟାଦିନା ନର ।
ତଦ୍ମୁତ୍ ସର୍ବଂ ପରିତ୍ୟଜ୍ୟ କୃଷିଂ ପନ୍ଦ୍ରେନ କରୟେତ୍ ॥
କୃଷିଧାନ୍ୟା କୃଷିର୍ମେଧା କରୁନାଂ ଜୀବନଂ କୃଷିଃ ।”

ରେପରୋକ୍ତ ପ୍ରଥମ କୃଷି ସମୁଦାୟ ପ୍ରାଚୀନ ପ୍ରମାଣିକ ଶାସ୍ତ୍ର ଉପରେ
ଅଧିଷ୍ଠିତ ।
ସମ୍ପାଦକ, ‘ମହାପ୍ରଭୁ’,
ବୁଦାବନ ଧାମ,
ଲୋକନାଥ ରୋଡ୍, ପୁରୀ-୭୫୨୦୦୧ ।

୧୫. ଦୋଳଯାତ୍ରା : ଗୋ-ଗୋଷ୍ଠରେ ଦୋଳରେ ନାନାଦି ଉତ୍ସବ ପାଳିତ ହୁଏ । ଗଈଗୋରୁକୁ ରୂପ ହଳଦିରେ ଉତ୍ତୀତ କରାଯାଏ । କୁକୁମ୍ଭ, ଚନ୍ଦନ ଓ ପୁଷ୍ପମାଲ୍ୟରେ ବିଭୂଷିତ କରି ଫାଳ, ପୁଷ୍ପ ଓ ପିତ୍ତୁକାଦି ପ୍ରଦାନ କରନ୍ତି । ନାନାଦି ବାଦ୍ୟ ପଦ୍ମରେ ଗୋଷ୍ଠ ମୁଖରିତ ହୁଏ । ଗୋପାଳଗଣ ନବବସ୍ତ୍ର ପରିଧାନ କରି ଲଗତି ଖେଳନ୍ତି ।

ଦୋଳପତ୍ରଠାରୁ ନୂତନ ଅଲର ଅନୁଷ୍ଠାନ କରିବାକୁ ପଡେ । ନୂତନ ପଶିକା ଓ ନୂତନ ବର୍ଷର ପୂର୍ବପାତ ହୁଏ ।

“ଦୋଳପାଏ ରାତ ।
ବିଭାପାଏ ପାତ ।” (ପ୍ରବଚନ)

ଦୋଳିଖେଳ ବହୁ ପରିମାଣରେ ଦେଖାଯାଏ ।

ପରମ୍ପୋକ ଜମି ବନ୍ଦୋବସ୍ତ କରାଯିବ

ଗଞ୍ଜାମ ଓ କୋରାପୁଟ ଜିଲ୍ଲାରେ ପ୍ରଧାନତାର ପୂର୍ବ ସମୟରେ ହଜାର ହଜାର ଏକର ଘରବାଟି ଓ ଚାଷଜମି ‘ପରମ୍ପୋକ’ ରାଜରେ ରଖାଯାଇଥିବା ହେତୁ ବିନା ରାଜପୁରେ ଭୋଗ ବଖାଳ କରୁଥିବା ଲୋକମାନଙ୍କୁ ସେ ଜମିର ସତ୍ୟଧାର ଦେବା ସକାଶେ ପୁଠନ୍ଦୁ ଅଭୀଳ ପ୍ରଣୟନ କରାଯିବ ବୋଲି ରାଜପୁ ମନ୍ତ୍ର ଶ୍ରୀ ରାଗବତ ପ୍ରସାଦ ମହାନ୍ତି ମତବ୍ୟକ୍ତ କରିଛନ୍ତି ।

ଭୁବ୍ଧପୁରଠାରେ ଡିସେମ୍ବର ୩୦ ତାରିଖରେ ରାଜପୁ ଜମିଶାଳ, ଗଞ୍ଜାମ, କୋରାପୁଟ, ବନାହାଣ୍ଡି, ପୁଲିବାଣୀ ଜିଲ୍ଲାର ଜିଲ୍ଲାପାଳ, ଚନ୍ଦ୍ରବିରଦାର ଓ ବି.ଡି.ଓ.ମାନଙ୍କର ଏକ ବୈଠକରେ ରାଜପୁ ମନ୍ତ୍ର ଶ୍ରୀ ମହାନ୍ତି ଅଧ୍ୟକ୍ଷତା କରି ରାଜପୁ ପ୍ରଣୟନର ଚକ୍ଷତା ବୃଦ୍ଧି ଦର୍ଶକରେ ଅଲୋଚନା କରିଥିଲେ । ଏହି ବୈଠକରେ ମାନ୍ଦ୍ରା ପ୍ରେସିଡେନ୍ଟି ସମୟର ଉ-ଅଭୀଳ ବଳରେ ଗଞ୍ଜାମ ଓ କୋରାପୁଟ, ପୁରଜିଲ୍ଲାରେ ପରମ୍ପୋକ ଜମିର ଲୋକମାନଙ୍କ ପାଇଁ ବନ୍ଦୋବସ୍ତ କାର୍ଯ୍ୟକ୍ରମ ସଠିକ୍ କେବା କେଶେ ନିଷ୍ପତ୍ତି ନିଆଯାଇଥିଲା । ଦଶଲକାକା ନାମରେ ବନ୍ଦୋବସ୍ତ କରାଗଲେ, ସେମାନେ ଉକ୍ତ ଜମିର ସତ୍ୟଧାର ପାଇବା ପରେ ସଙ୍ଗେ ସଙ୍ଗେ ସରକାର ବାସିକ ଦୁଇଲୋଟି ଟଙ୍କା ରାଜପୁ ପାଇବେ ବୋଲି ହିସାବ କରାଯାଇଛି ।

ବାସ ନାହିଁ ତ ବାସ ନାହିଁ

ଶ୍ରୀ ଉପେନ୍ଦ୍ରନାଥ ହୋତା

ଆମକୁ ପରି ପଚରାଯାଏ, ତୁମର ପିତା କେତେ ଜଣ ? ତେବେ ଆମେ କହିବା ଜଣେ । କିନ୍ତୁ କେହି ପରି ପଚାରନ୍ତି, ତୁମର ମା' କେତେ ? ଆମେ ଏଥିରେ ଅଶ୍ୱର୍ଥ୍ୟ ହୋଇ କହିଥାଉଁ ବାପା ଗୋଟିକୁ ତ ମା' ଗୋଟିଏ, ପୁଣି ଏକାଧିକ ମା' କିପରି ସମ୍ଭବ ? ଶାସ୍ତ୍ର ପାଠକଲେ ଆମେ ବୁଝିପାରିବା ଯେ ଆମର ଏକାଧିକ ମା' ଅଛନ୍ତି । ଜନ୍ମଦାତା ମା'କୁ ତ ସହଜେ ଆମେ ମା' ବୋଲି କହିଥାଉ କିନ୍ତୁ ଜନ୍ମନାଟି ବା ଧରିତ୍ରୀ ଆମର ଏକ ମା' । ସେଥିପାଇଁ ତାକୁ ବସୁମାତା କୁହାଯାଏ । ସେହିପରି ଗୋମାତା, ଲକ୍ଷ୍ମୀମାତା, ଗଙ୍ଗାମାତା, ଗାୟତ୍ରୀମାତା ଓ ଦୁର୍ଗାମାତା ଇତ୍ୟାଦି କୁହାଯାଏ । ଆମ କର୍ମକାଣ୍ଡରେ ମାତୃକା ଶବ୍ଦର ବହୁଳ ବ୍ୟବହାର ଦେଖିବାକୁ ମିଳେ । ଅର୍ତ୍ତମାତୃକା, ବର୍ତ୍ତମାତୃକା, ସପ୍ତମାତୃକା ଇତ୍ୟାଦି । ଜନ୍ମଦାତା ମା' ଆମକୁ ଜନ୍ମ ଦେବା ମାତ୍ରେ ଆମେ ଭୂମିକୁ ହେଉ । ବସୁମାତା ଆମକୁ ଧାରଣ କରେ । ସେହି ବସୁମାତା ବା ଧରିତ୍ରୀ ହିଁ ଆମର ଜନ୍ମନାଟି ବା ମାତୃଭୂମି । ସେହି ହିଁ ପାଳନପୋଷଣନାରିଣୀ । ବିଶ୍ୱବାସୀ ପ୍ରତ୍ୟେକେ ସେହି ମାଟି ମା'ର ସମ୍ମାନ । ପ୍ରତ୍ୟେକେ ଭାର, ବନ୍ଧୁ, କୁଟୁମ୍ବ । ତେଣୁ ବାହାରି ପ୍ରତି ବାହାରି ହିଂସାଦେଖାଇବା ପୋଷଣ କରିବା ଅବକାଶ ନାହିଁ । ବେଦମନ୍ତ୍ରରେ ଏଥିପାଇଁ କୁହାଯାଇଛି "ପୃଥିବୀ ମାହିଂସା", ସ୍ୱେଦ ମମତାର ଫଳରେ ଆମେ ପ୍ରତ୍ୟେକେ ଅବଜ ହୋଇଥିବାରୁ ଓ ଅହିଂସା ଆମର ପରମ ଧର୍ମ ହୋଇଥିବାରୁ କୌଣସି ଜୀବକୁ ମଧ୍ୟ ଆମେ ହିଂସା କରୁନାହିଁ । ଆମ ଦର୍ଶନ ଶାସ୍ତ୍ର ଅନୁସାରେ ଆମ ମାତୃଭୂମିର କୌଣସି ସାମା ସରହଦ ନାହିଁ, ବନ୍ଧବୀତ ନାହିଁ, ଆମର ଏହି ଜନ୍ମନାଟି ସୁଜଳା, ସୁଫଳା ଓ ଶସ୍ୟ ଶ୍ୟାମଳା, ଅତୀତରେ ଚକ୍ରବର୍ତ୍ତୀ ମହାରାଜା ଅମ୍ବରାଷ୍ଟ୍ର ଅତି ସପ୍ତଦ୍ୱୀପ ମହାର ଶାସନଭାର ଗ୍ରହଣ କରି ପ୍ରଜାମାନଙ୍କୁ ପୁତ୍ରବତ୍ ପାଳନ କରୁଥିବା କଥା ଆମେ ପୁରାଣରୁ ପାଇଥାଉ । ପୁନଶ୍ଚ ଅତି ଶଙ୍କରାଚାର୍ଯ୍ୟଙ୍କ ମତ ଅନୁସାରେ :

ଏହି ଆଦର୍ଶରେ ଅନୁପ୍ରାଣିତ ହୋଇ ଯେଉଁ ବିଶ୍ୱବାସୀ ଦିନେ ପ୍ରତ୍ୟେକଙ୍କୁ ଉତ୍ତରୀକା ସମ୍ମାନ ବୋଲି ଜ୍ଞାନ କରୁଥିଲେ ଓ ଭାରବନ୍ଧୁ ମନେ କରି ପ୍ରତ୍ୟେକଙ୍କୁ ଅପଣାର କରିପାରୁଥିଲେ, ସେହିମାନଙ୍କ ପାଇଁ ତ୍ରିଗୁବନ ଥିଲା ସ୍ୱଦେଶ ବେଦରେ ଏଥିପାଇଁ କୁହାଯାଇଛି :

“ଓଁ ସହନା ବବତୁ, ସହନୋ ଭୁନକ୍ତୁ,
ସହରାର୍ଯ୍ୟଂ କରବୀବହୈ ।
ତେଜସ୍ୱି ନୀରଧୃତମସ୍ତୁ, ମା ବିଦ୍ୱିଷାବହୈ ।”

ଏହା ଥିଲା ଗରୁ ଶିଷ୍ୟ, ପିତା ପୁତ୍ର ଓ ବିଶ୍ୱକାଚୁତ୍ ସମ୍ପ୍ରଦାୟ ଉପଦେଶ । ପୁନଶ୍ଚ ଦ୍ୱାପର ପୁଗରେ ଶ୍ରୀକୃଷ୍ଣ, ବଳିଚ୍ୟାମ ଓ ଗୋପ-ଗୋପାମାନଙ୍କ ଆଦର୍ଶକୁ ବିଚାରକୁ ନେଲେ ଜଣାଯାଏ, ଗୋରକ୍ଷା, କୃଷି ଓ ବାଣିଜ୍ୟର ବିକାଶ ହେତୁ ସେ ପୁଗ ଥିଲା ଆଦର୍ଶ ଜ୍ଞାନୀୟ । ମୁଖ୍ୟତଃ ସେ ପୁଗରେ ଗୋସେବା, କୃଷି, ବାଣିଜ୍ୟ ଓ ବିପ୍ର ସେବା ଥିଲା ଜନସାଧାରଣଙ୍କର ପ୍ରଧାନ କର୍ମ । ତେଣୁ ଶାସ୍ତ୍ରରେ କୁହାଯାଇଛି :

“ଗୋ ବ୍ରାହ୍ମଣ ହିତାୟ, ଚ ଜଗଜ୍ଜିତାୟ.....।”

ଗୋପାଳ ତାପନ ଉପନିଷଦରେ କୁହାଯାଇଛି :

“କୃଷିର୍ଭୂତାଚକଃ ଶଯୋ 'ନ'ଶ୍ଚ ନିଚ୍ଚରିକାରକଃ ।
ତୟୋର୍ଭୈତ୍ୟଂ ପରଂବ୍ରହ୍ମ କୃଷିରତ୍ୟଭିଧାୟତେ ।”

ଅର୍ଥାତ୍ 'କୃଷି' ଶବ୍ଦଟି ଭୂମିଚାଚକ ଓ 'ନ' ଅନନ୍ଦଚାଚକ । ଏ ଉଭୟ ଶବ୍ଦ ଏକତ୍ର ଯୋଗ କଲେ 'କୃଷି' ଶବ୍ଦ ନିଷ୍ପନ୍ନ ହୁଏ । ଏହି କୃଷି ହିଁ ପରମ ବ୍ରହ୍ମ ଓ ଅନନ୍ଦମୟ । କୃଷିରେ ସେହିପରି ଦିବ୍ୟାନନ୍ଦ ନିହିତ ଅଛି । ଯେଉଁ ବ୍ୟକ୍ତି କୃଷି କର୍ମର ପତ୍ନ ନିଏ, ସେ ଅକର୍ମୀ :

“ମାତା ମେ ପାର୍ଶତା ଦେଶ ପିତା ଦେବୋମହେଶ୍ୱରଃ ।
ବାହବାଃ ହରିଜକ୍ତାଶ୍ଚ ସ୍ୱବେଶେ ଭୁବନତ୍ୱୟମ୍ ।”

"ଅର୍ଥକ୍ଷମ ନିନ୍ଦା ନିନ୍ଦା ନିନ୍ଦା ନିନ୍ଦା ।
 ଗଣିକା ପୁତ୍ର ନିନ୍ଦା କଳ ନିନ୍ଦା ରୋଗିଣୀ ।"

କୃଷକ ହେଉଛି ଅମ ଜାତିର ମେରୁଦଣ୍ଡ । ସେ ଚରାଚର
 ପ୍ରାଣୀଙ୍କର ଅନୁରାଗ କର୍ତ୍ତା । ଏଥିପାଇଁ ପ୍ରଚାର ଅଛି : "ଗଣ
 ଲକ୍ଷେ ଜୀବ ପୋଷା ।" କୃଷି କର୍ମ ବିନା ଶିଳ୍ପ, ବାଣିଜ୍ୟ
 ବ୍ୟବସାୟ ଅତି ଚିଣ୍ଡି ରହିବା ଅସମ୍ଭବ । କଥାରେ ଅଛି,

"ଅଳ ବିହୁନେ ହଂସ ହାଳି,
 ପୋଷ ସାଧୁର ବାହା ଘୋଳି ?"

ଏ ପୁଣ୍ୟରେ ବେକାର ସମସ୍ୟାର ସମାଧାନ ପାଇଁ କୃଷି,
 ଶେରଣ୍ୟ ବା ଗୋପାଳନ ଓ ବ୍ୟବସାୟ ପ୍ରଧାନ କର୍ମ ପଞ୍ଚା ।
 କାରଣ ଗ୍ରାମ୍ୟ ଜୀବନପାଥରେ ଯେତେ ସହଯୋଗିତା,
 କର୍ମଚକ୍ରତା ଓ ଉତ୍ସାହ ରହିଛି, ସହରର କୋଳାହଳମୟ
 ପରିବେଶରେ ଜୀବନପାଥ ଯେତେ ଅନୁଭବ୍ୟ ନୁହେଁ ।
 ସହରବାସୀ ଚନ୍ଦ୍ର ଶୀତଳ ବ୍ୟୋମ୍ଭା ଉପଭୋଗ କରି ପାରୁ
 ନାହାନ୍ତି, ବୋକିଳର କୁଳନ ଶୁଣି ପାରୁ ନାହାନ୍ତି, ଝରଣାର
 କଳରତ ଠାକର ଶୁଣିଗୋଚର ହେଉନାହିଁ କିମ୍ବା ପ୍ରାକୃତିକ ଶୋଭା
 ସମାର ଉପଭୋଗ କରି ପାରୁ ନାହାନ୍ତି । ଅତି ପେଟି ବ୍ୟକ୍ତି
 ସହରର ପୋଷା ନାଗରିକ ବୋଲି ନିଜକୁ ଗୌରବାନ୍ୱିତ ମନେ
 କରୁଛନ୍ତି, ସେ ଦିନେ କ୍ଷୁଦ୍ର ପଲ୍ଲୀରେ କନୁଗ୍ରହଣ କରିଥିଲେ ।
 ପଲ୍ଲୀର ଦେବାଳୟକୁ ପାଉଥିଲେ, ଠାକ ପରିବାର ଲୋକଙ୍କୁ
 ଦୂର ବିଦେଶରେ ରହି ମାନସିକ ପନ୍ଦୁଣ ଭୋଗ କରୁଥିବାର
 ଦେଖି ଶୀ ମାଟି ଅତି ଝୁରି ହେଉଛି :

"ମଧୁକାୟ ଉପାୟତେ ମଧୁ ଖରନ୍ତି ସିନ୍ଧୁକଃ,
 ମଧୁର୍ନ ସଲ୍ଲୋଷଧଃ ।
 ମଧୁ ନଳ ମୃତୋଷସୋ ମଧୁକତ୍ ପାର୍ଶ୍ୱକଂରକଃ ।
 ମଧୁ ଚୌରସ୍ତୁ ନଃ ପିତା । ମଧୁମାନୋ ବନସ୍ତତି-ମଧୁମୁଅସ୍ତୁ
 ପୂର୍ଥଃ, ମଧୁର୍ଭାଗୋ କବଚୁ ନଃ, ଶଂନୋ ମିତ୍ତଃ ଶଂବରୁଣଃ
 ଶଂନେ ଲବତୁର୍ଥମା । ଶନଂ ନ ଇନ୍ଦ୍ରେ କୁହସ୍ତଚିଃ
 ଶଂନୋ ବିଷ୍ଣୁରୁରୁମଃ ।

ଅତି ପରପତିଣ, କୁଟୁମ୍ବ ସୁଜନ ତାହି ବସିଛନ୍ତି ସେଇ
 ବୈଦିକ ଝଙ୍କାରର ପ୍ରତ୍ୟାଗମନ ପଥକୁ ।

ମହର୍ଷି ପରାଶର ମଧ୍ୟ ଶୀ ମାଟିର କୃଷକ ସମାଜ ପାଇଁ
 ଯେଉଁ ପଦ ଉପଦେଶ ଦେଇ ପାଇଛନ୍ତି, ତାହା ପ୍ରତ୍ୟେକ
 କୃଷକ ସର୍ବଦା ମନେ ରଖିବା ଉଚିତ । ସେ କହିଛନ୍ତି- ତୁ ମୋ
 କଥା ନିର ସ୍ଥିର କରି ଶ୍ରବଣ କର । ପ୍ରଥମେ ଅତିଥି ସଙ୍ଗର
 ଚୋର ପ୍ରଧାନ କର୍ତ୍ତବ୍ୟ । ତେଣୁ ତୁ ଅତିଥିଙ୍କୁ କରାଯାଉ ଜାନରେ
 ସେବା ସଙ୍ଗର କରିବୁ । ବର୍ଷର ଲକ୍ଷଣ ନିର୍ଣ୍ଣୟ କରିବା ପାଇଁ
 ସେ କହିଛନ୍ତି, ଶକାବର ଯେତେ ଅକ୍ଷ ହୋଇଥିବ ସେଥିରେ ମା
 ମିଶାଇବ । ପାଞ୍ଚ ହେବ ତାକୁ ଧରେ ହରିବ । ଭାଗଶେଷ ପତି
 ୧ ରହେ ତେବେ ସେ ବର୍ଷର ଅଧିକାରୀ ଅବର୍ଗବ,
 ୨ ରହିଲେ ସମ୍ପୂର୍ଣ୍ଣକ, ୩ ରହିଲେ ପୁଞ୍ଜର ଓ ବିଠି ନ ରହିଲେ
 ହୋଣ ଅଧିକାରୀ ବୋଲି ଜଣିବାକୁ ହେବ । ଅବର୍ଗବ ଅଧିକାରୀ
 ହେଲେ ସେ ବର୍ଷ ବିଶିଷ୍ଟ ଭାଗରେ ଶୀ ଶୀ ବର୍ଷ ହୁଏ ।
 ସମ୍ପୂର୍ଣ୍ଣକ ଅଧିକାରୀ ହେଲେ ସର୍ବତ୍ର ଉତ୍ତମ କୃଷି କରାଏ ଓ
 ଭଲ ଫସଲ କରାଏ । ପୁଞ୍ଜର ଅଧିକାରୀ ହେଲେ ଶ୍ରବଣ
 ମସରେ ବି ବର୍ଷ ନ ହୋଇ ଶ୍ୟା ହୁଏ । ହୋଣ

ଅଧିକାରୀ ହେଲେ ଭଲ କୃଷି ହୁଏ ଓ ସର୍ବତ୍ର ଉତ୍ତମ ଫସଲ
 ହୁଏ । ମାତ୍ର ଅତିକୃଷି ହେତୁ ସମୟ ସମୟରେ ଅର୍ଥକ୍ଷମ
 ଫସଲ ଧୋଇପାଏ । କୃଷକମାନଙ୍କ ଉଦ୍ଦେଶ୍ୟରେ ପରାଶର
 କହିଛନ୍ତି- "ଯେଉଁ କୃଷକ ବଳଦକୁ କଷ୍ଟ ଦେଇ କୃଷି କରେ,
 ସେ ଉତ୍ତମ କରୁଥିବା ଫସଲ ଭୋକନପୋଷା ନୁହେଁ । ତାହା
 ପିତୃ ଲୋକ ଓ ଦେବତାମାନେ ମଧ୍ୟ ଗ୍ରହଣ କରନ୍ତି ନାହିଁ ।
 କୃଷକ ଏଥିରେ ଯଥ ଅର୍ଜନ କରେ ଏବଂ ଅଶେଷ ପୁଞ୍ଜର
 ପାଏ । ଏଥିପାଇଁ ଗୋସେବା ଓ ଗୋପୂଜା ସର୍ବାଦୌ କର୍ତ୍ତବ୍ୟ ।
 ଗୋ-ସେବା କଲେ ଧନଧାନ୍ୟ କୃଷି ହୁଏ ଓ ପ୍ରତ୍ୟେକ ପରିବାର
 ସହ କୁଶଳରେ ରହନ୍ତି । ଯେଉଁମାନେ ଗୋରୁଙ୍କୁ ଅଧିକ ଖଟାନ୍ତି ଓ
 ଉପପୁଷ୍ଟ ଅହାର ଦିଅନ୍ତି ନାହିଁ, ସେମାନେ ଶ୍ରୀହାନ, ଧର୍ମହାନ ଓ
 ଜ୍ଞାନହାନ ହୁଅନ୍ତି । ଯେତେ ବିଦ୍ୟା ବୁଝି ଥିଲେ ମଧ୍ୟ ସେମାନେ
 ନିର୍ବୋଧ, ଅଧର୍ମ ଓ ଦୁଃଖ । ଏମାନଙ୍କର ଉତ୍କଳ ଓ ପରଜାତ
 ନାଶ ହୁଏ । ଯେଉଁ ପ୍ରତିପତ୍ତିଶୀଳ ବ୍ୟକ୍ତି, ଗଳ ବ୍ୟକ୍ତି ବା
 ବିଧର୍ମୀ ବ୍ୟକ୍ତି ଗୋରୁଙ୍କୁ କାଞ୍ଚିଅହୋଦାରେ ପକାଇ କଷ୍ଟ ଦିଅନ୍ତି
 ଓ ଲୋଭିମାନା ଅତି ଅଭୟ କରନ୍ତି ସେମାନେ ମହାପାପରେ
 ଭାଗୀ ହୁଅନ୍ତି ।

ଶୁଣି କର୍ଷଣର ନିୟମ, ହଳ ଅନୁକୂଳ, ଅକ୍ଷିମୁଠି ବନ୍ଧା
 ନିୟମ, ଗର୍ଭଣ ସଂକ୍ରାନ୍ତି ରୂପ ପାଳନର ନିୟମ ଓ ବାଜବସନ
 ଅଧିର ଶୁଭାଶୁଭ "କୃଷି ପରାଶର" ଗ୍ରନ୍ଥରେ ବିସ୍ତୃତ ଭାବରେ
 ବର୍ଣ୍ଣନା କରିଛନ୍ତି । ଏହା ସହିତ କୃଷି କର୍ମର ବିଧି, ନିଷେଧ
 ବିନ, ଶୁଭାଶୁଭ, ବିପଦ ଅପଦ, କଳାବଳଦ ଓ ଧଳାବଳଦ
 ଏକାଠି ଯୋଡ଼ି ହଳ କଲେ କ୍ଷତି, ଲକ୍ଷଣ ଚିହ୍ନି ବଳଦ କିଣିବାର
 ବିଧି, ସିଅର କାଟିବା ଓ ଓଡ଼ ପକାଇବାର ବିଧି ଏବଂ ଏ
 ସମସ୍ତ ବିଧି ନ ମାନି କୃଷି କଲେ, କି କି ଅମଙ୍ଗଳ ଓ କ୍ଷତି
 ହୁଏ, ତାହା ସଂସ୍କୃତ ଭାଷାରେ ପ୍ରାକ୍ତଳ ଭାବରେ ବର୍ଣ୍ଣନା
 କରିଛନ୍ତି । ଉଣ, ପୁଅଳି ଅତି ହଠାତ୍ ଭାଙ୍ଗିଗଲେ କି ବିପଦ
 ପଡ଼େ ତାହା ମଧ୍ୟ ଏହି ଗ୍ରନ୍ଥରେ ଉଲ୍ଲେଖ ଅଛି । ବିହନ ଲକ୍ଷଣ
 ଗୁହାଳ ଲକ୍ଷଣ, ପଞ୍ଚା ଲକ୍ଷଣ, ବିହନ ବୁଣିବା, ବେତାକ୍ଷଣ ଗଣ
 ରୋପଣ କରିବା ବଜାବଢ଼ି କରିବା ବିଧି ଓ କେଉଁ ମାସରେ ବି
 ଗାଈ କଲେ ଉତ୍ତମ ଶ୍ୟା ଅମଳ ହୁଏ, ତାହାର ପାଗସେଷ
 ଏଥିରେ ବର୍ଣ୍ଣିତ ହୋଇଛି । ଘାସ ବାଣିବା, ବାଲୁକା ଓ ଧାନର
 କଣ୍ଠ ଚିହ୍ନି ବାଣିବାର ନିୟମ, କଳସେଚନ ବିଧି, ଫସଲ
 ନିରୋଗ ହେବାର ବିଧି, ଯୋକ ଛାଡ଼ିବାର ବିଧି ଓ ମନୁପାଠ
 ମଧ୍ୟ ଏହି ଗ୍ରନ୍ଥରେ ଉଲ୍ଲେଖ ଅଛି ।

ଅଜିବାଲି ଅଳ୍ପ ଦିନରେ ଅମଳକ୍ଷମ ଧାନ ଗାଈ କରାଗଲାଣି
 ସତ, କିନ୍ତୁ ଏହା କେବଳ ଶାନ୍ତ ସମସ୍ୟା ସମାଧାନରେ କିଛି
 ସାହାଯ୍ୟ କରିପାରୁଛି । ଏଥିରେ ସ୍ୱାଧ ନାହିଁ, ଶାନ୍ତପ୍ରାଣ ମଧ୍ୟ
 ବନ୍ଦ । ପ୍ରାଚୀନ କାଳରୁ ବ୍ୟବହୃତ ହୋଇ ଆସୁଥିବା ଧାନ ବିହନ
 ପଥା : ସରୁଚିନା, ବୁକୁଟା ଅଳ୍ପ, କଦଳୀଅ ଚମ୍ପା, ମେଘ ଚମ୍ପୁରୁ,
 ବାସୁମତୀ, ମର୍ଦ୍ଦିକିକା, ଶକୁରା, ନାଲିମୋଟରା, ଧଳାମୋଟରା,
 ମଞ୍ଜ ବଣ୍ଡା, ବାଙ୍କା ମୁକୁଣାଳା, ମାଟିଅକୂଟା, କଳାକିରୀ, ଅଣିଣ,
 କାକିରୀ ଚମ୍ପା, କରକିଅ, ଗୁଡ଼ିଅ, ନଟିଅ ଫୁଲ, ବାଲାମା ବଙ୍ଗା,
 ଶରଣିଅ ବଙ୍ଗା, କଶାଗୁଅ, ବୁଢ଼ାମୁଣ୍ଡା, ପଦୁକେଶରୀ,
 ଗୋପାଳଭୋଗ ଓ କଳାକିରୀ ପ୍ରଭୃତି ସମ୍ପୂର୍ଣ୍ଣ ଲୋପ ପାଇଯିବାକୁ
 ବସିଲାଣି । ସେହିସବୁ ବିହନ ପରିବର୍ତ୍ତେ ଏବେ ନମ୍ବୁରା ବିହନ
 ୧୦୪୧, ୧୦୦୯, ୧୦୧୪, ୧୦୩୦, ଟାଇଗୁଲ୍, ଏନ ଓ ଟେମ୍ପ
 ଅତି ଅଳ୍ପ ଦିନେ ଅମଳକ୍ଷମ ବିହନ ଗାଈ କରାଯାଇ ମନୁଷ୍ୟର
 ଶାନ୍ତ ସମସ୍ୟା ସମାଧାନ କରାଯାଉଛି ।

ଏବେ ତିନି ଜମିରେ ଚାଷ ହେବା ପାଇଁ ୧୦୦ ଦିନରେ ଅମଳକ୍ଷମ ଦାନ ମଧ୍ୟରେ ରୁଦ୍ର, ଶଙ୍କର, କଳିଙ୍ଗ-୩, ପାରିଜାତ ଓ ଅଳପୂର୍ଣ୍ଣା ଆଦି ଧାନ ବିହନ ବାହାରିଛି । ଏହା ବିଆଳି ଧାନ ଗଳି ଚାଷ କରାଯାଇଛି । ଅଣ ଜଳସେଚିତ ମଝିଆଳି ଜମି ପାଇଁ ୪ ମାସରେ ଅମଳକ୍ଷମ କଳିଙ୍ଗ-୨, କୁମାର, ବୟା, ଅଇ, ଅରୁ-୩୬ ଓ ରତ୍ନ ବିହନ ବାହାରିଛି । ଜଳସେଚିତ ମଝିଆଳି ଜମିରେ ୧୩୫ ଦିନରେ ଅମଳକ୍ଷମ ପ୍ରତାପ, ହେମ, ଜୟା, ଅଇ, ଅରୁ-୨୦ ଓ ଶକ୍ତି ନାମକ ବିହନ ବାହାରିଛି । ଖାଲ ଜମିରେ ଚାଷ ହେବା ପାଇଁ ମାସୁରୀ, ଫାଲ୍‌ଗୁନୀ, ପଙ୍କଜ ଜଗନ୍ନାଥ, ସାବିତ୍ରୀ ଓ

ଉତ୍କଳପ୍ରଭା ନାମକ ବିହନ ବାହାରିଛି । ଏହି ଅଧୁନିକ ବିହନ ପୁରାତନ ଦେଶ ଓ ଉତ୍ତର ବିହନ ଅପେକ୍ଷା ଶାସ୍ତ୍ର ଅମଳ ହେଉଛି । ପତି ଅନେମାନେ ପ୍ରତ୍ୟେକେ କୃଷିର ଉତ୍ତର କାମନା କରି ଜନ୍ମମାର୍ଗର ପୂର୍ବ ଗୌରବ ଫେରାଇ ଆଣିବାକୁ ବାହାରିବା, ତେବେ ଦେଶର ଅଭାବ ଅନଟନ ଦୂର ହେବ ।

ସମ୍ପାଦକ, ବିଶ୍ୱ ସଂସ୍କୃତ ପ୍ରତିଷ୍ଠାନମ୍,
ଭୁବନେଶ୍ୱର-୯ ।
Gr. No. IV-3/4, ଯୁନିଟ୍-୧

ପ୍ରାଥମିକ ସ୍ୱାସ୍ଥ୍ୟ କେନ୍ଦ୍ର ଉଦ୍‌ଘାଟିତ

କୃଷି ଓ ସମବାୟ ରାଷ୍ଟ୍ରମନ୍ତ୍ରୀ ଶ୍ରୀ କାର୍ତ୍ତିକ ପ୍ରସାଦ ଚରିଆ କାନୁଅରୀ ୭ ତାରିଖରେ ବଲାଙ୍ଗୀର ଜିଲ୍ଲା ଉଲୁଣ୍ଡା ବ୍ଲକ୍ ଅନ୍ତର୍ଗତ କାଲୋଏ ଗ୍ରାମଠାରେ ଏକ ନୂତନ ପ୍ରାଥମିକ ସ୍ୱାସ୍ଥ୍ୟ କେନ୍ଦ୍ର ଅନୁଷ୍ଠାନିକ ଭାବେ ଉଦ୍‌ଘାଟନ କରିଛନ୍ତି । ବ୍ଲକ୍ ମଧ୍ୟସ୍ଥଳରେ ଥିବା ଏହି ବୃହତ୍ତମ କାଲୋଏ ଗ୍ରାମରେ ଏକ ପ୍ରାଥମିକ ସ୍ୱାସ୍ଥ୍ୟ କେନ୍ଦ୍ର ପ୍ରତିଷ୍ଠା ଲାଗି ଦୀର୍ଘ ଦିନ ଧରି ଦାବୀ କରାଯାଉଥିଲା । ଏଠାରେ ଏକ ପ୍ରାଥମିକ ସ୍ୱାସ୍ଥ୍ୟ କେନ୍ଦ୍ର ପ୍ରତିଷ୍ଠା ହେବା ଫଳରେ ରକ୍ତା, କାଲୋଏ, କଲ୍ୟାଣପୁର ଏବଂ ମହତା ଗ୍ରାମ ପଞ୍ଚାୟତର ଅଧିବାସୀମାନେ ବିଶେଷ ଭାବେ ଉପକୃତ ହୋଇ ପାରିବେ ।

ଏଥିପାଇଁ ଆୟୋଜିତ ଉତ୍ସବରେ ଉଦ୍‌ଘୋଷଣା ଦେଇ ରାଷ୍ଟ୍ରମନ୍ତ୍ରୀ ଶ୍ରୀ ଚରିଆ ଏ ଅଞ୍ଚଳର ଲୋକମାନଙ୍କର ବହୁଦିନର ଆକାଂକ୍ଷା ପୂରଣ ହୋଇ ପାରିଥିବାରୁ ଆନନ୍ଦ ପ୍ରକାଶ କରିବା ସଙ୍ଗେ ସଙ୍ଗେ କହିଲେ ଯେ ବିଗତ ପାଞ୍ଚବର୍ଷ ମଧ୍ୟରେ ବାରମହାରାଜପୁର ନିର୍ବାଚନ ମଣ୍ଡଳୀରେ ମୋଟ ୮ଟି ଚିକିତ୍ସା କେନ୍ଦ୍ର ସ୍ଥାପିତ ହୋଇଛି । ତନ୍ମଧ୍ୟରୁ ୪ଟି ପ୍ରାଥମିକ ସ୍ୱାସ୍ଥ୍ୟ କେନ୍ଦ୍ର, ତିନୋଟି ଆୟୁର୍ବେଦିକ ସ୍ୱାସ୍ଥ୍ୟ କେନ୍ଦ୍ର ଓ ଗୋଟିଏ ହୋମିଓପାଥିକ ସ୍ୱାସ୍ଥ୍ୟ କେନ୍ଦ୍ର ଅନ୍ତର୍ଭୁକ୍ତ । ସାର୍ବଜନୀନ ସ୍ୱାସ୍ଥ୍ୟ ସୁବିଧା ଯୋଗାଇ ଦେବା ନିମନ୍ତେ ପ୍ରତି ୨୦ ହଜାର ଲୋକଙ୍କ ପାଇଁ ଗୋଟିଏ ଲେଖାଏଁ ଚିକିତ୍ସା କେନ୍ଦ୍ର ସ୍ଥାପନ ନିମନ୍ତେ ସରକାରଙ୍କ ନିର୍ଦ୍ଧାରିତ ନୀତି ଯୋଗୁଁ ଏହା ସମ୍ଭବପର ହୋଇଥିବାର ସେ ପ୍ରକାଶ କରିଥିଲେ ।

କେବଳ ସେତିକି ନୁହେଁ, ଜଳସେଚନ, ଗମନାଗମନ ଓ ଶିକ୍ଷା ପ୍ରଭୃତି କ୍ଷେତ୍ରରେ ମଧ୍ୟ ବିଗତ ପାଞ୍ଚ ବର୍ଷ ମଧ୍ୟରେ ଏହି ଅଞ୍ଚଳ ଉଲ୍ଲେଖନୀୟ ଅଗ୍ରଗତି ହାସଲ କରିଥିବା କଥା ଶ୍ରୀ ଚରିଆ ଉଲ୍ଲେଖ କରିଥିଲେ । ବିଶେଷ କରି ବାରମହାରାଜପୁରକୁ ଏକ ସ୍ୱତନ୍ତ୍ର ସର୍କ୍ତିଭିଜନ୍‌ରେ ପରିଣତ କରିବା, ସେଠାରେ ଏକ ଉଚ୍ଚ ଜଳସେଚନ ସର୍କ୍ତିଭିଜନ୍ ପ୍ରତିଷ୍ଠା କରିବା ଏବଂ ବିଦ୍ୟୁତ ବିଭାଗ ସହାୟକ ପନ୍ଥାଙ୍କ କାର୍ଯ୍ୟାଳୟ ପ୍ରତିଷ୍ଠା କରାଯାଇଥିବାରୁ ସେ ଆନନ୍ଦ ପ୍ରକାଶ କରିଥିଲେ । ଏହା ବ୍ୟତୀତ ୧.୩୦ ଲକ୍ଷ ଟଙ୍କା ବ୍ୟୟ ଅଟକଳରେ ନିର୍ମିତ ହେବାକୁ ଥିବା ସୁଗୁବାଲି ଜୋର ଉପରେ ସେତୁ, କିଶୋର ନଗର ବ୍ଲକ୍ ରାୟବାହାଲ ସେତୁ । ଘୋଷର ଏବଂ ଚାଗୁକଳା ଯୋର ଉପରେ ସେତୁ ନିର୍ମାଣ ଉଲ୍ଲେଖନୀୟ । ସେହିପରି ଏକ କୋଟି ଟଙ୍କା ବ୍ୟୟ ଅଟକଳରେ ପ୍ରତିଷ୍ଠା ହେବାକୁ ଯାଉଥିବା ସୁବଳୟାଠାରେ ଏକ ନୂତନ କଲେଜ ଏବଂ ବାରମହାରାଜପୁର କଲେଜରେ ବିଜ୍ଞାନ ପାଠ୍ୟକ୍ରମ ପ୍ରବର୍ତ୍ତନ, ଖଣ୍ଡହତା, କୁମରକେଲି ଓ ବିଶିପତାଠାରେ ତିନୋଟି ନୂତନ ହାଇସ୍କୁଲ ପ୍ରତିଷ୍ଠା କରାଯାଇଥିବାରୁ ସେ ସନ୍ତୋଷ ପ୍ରକାଶ କରିଥିଲେ । ଅସନ୍ତା ଜୁନ୍ ମାସ ମଧ୍ୟରେ ହରିହର ଯୋର ମଧ୍ୟରେ ହରିହର ଯୋର ମଧ୍ୟମ ଜଳସେଚନ ଯୋଜନାରୁ ଜଳପୋଷାଣ ବ୍ୟବସ୍ଥା କରିବା, ତୁଲେଶ୍ୱର ଗ୍ରାମଠାରେ ହାଇଡ୍ରୋ ଇଲେକ୍ଟ୍ରି ପ୍ରୋଜେକ୍ଟ ପ୍ରତିଷ୍ଠା କରିବା ଏବଂ ଧର୍ମଶାଳା ନିକଟରେ ମହାନଦୀ ଉପରେ ସେତୁ ନିର୍ମାଣ ଲାଗି ସେ ଗୁରୁତ୍ୱ ଅରୋପ କରିଥିଲେ ।

ପୁରପଲ୍ଲୀରେ ଭିଡ଼ିଓ

ଡକ୍ଟର ସତ୍ୟସାଗୀ ରଥ

ଆମ ରାଜ୍ୟରେ ଫସଲ ଗୁଣ, ଫଳ ଗୁଣ, ମାଛ ଗୁଣ, ପଶୁପାଳନ, କୁକୁଡ଼ା ପାଳନ, ଏସି ଓ ଭେଟମ ଯୋଗ ପାଳନ ଇତ୍ୟାଦିର ଉତ୍ପାଦନ କୃଷି ପାଇଁ ଓଡ଼ିଶା କୃଷି ଓ ବୈଷୟିକ ବିଶ୍ୱବିଦ୍ୟାଳୟରେ ଶିକ୍ଷାଦାନ ସହିତ ଗବେଷଣା କରାଯାଉଛି । ଗବେଷଣା ପ୍ରସ୍ତୁତ ନୂଆ ତଥ୍ୟଗୁଡ଼ିକୁ ବିଶ୍ୱବିଦ୍ୟାଳୟର ସମ୍ପ୍ରଦାୟ ଶିକ୍ଷା ସଂସ୍ଥା, ରାଜ୍ୟ ସରକାରଙ୍କର ସମ୍ପୃକ୍ତ ଗ୍ରାମ ବିକାଶ ବିଭାଗ ଓ ଅନ୍ୟାନ୍ୟ ଅନୁଷ୍ଠାନ କୃଷକମାନଙ୍କ ନିକଟକୁ ନେଇ ସେମାନେ କିପରି ଏହି ତଥ୍ୟଗୁଡ଼ିକୁ ଉପଯୋଗ କରି ଅଧିକ ଉତ୍ପାଦନ କରି ପାରିବେ, ସେଥିପାଇଁ କାର୍ଯ୍ୟ କରୁଛନ୍ତି । ଚୋଡ଼ିଓ, ଡେଲିଭେରି, ସଫ ପଞ୍ଜିକା କରିଥାନ୍ତେ ମଧ୍ୟ ଏହି ତଥ୍ୟଗୁଡ଼ିକୁ କୃଷକମାନଙ୍କ ଅବଗତ ପାଇଁ ପରିବେଷଣ କରାଯାଉଛି । ଏ ସବୁ ବ୍ୟବସ୍ଥା ଫଳରେ ଅନେକ ଗୁଣୀ ଉତ୍ପାଦନ ହେଉଛି ଓ ରାଜ୍ୟର କୃଷି ଉତ୍ପାଦନ ବୃଦ୍ଧି ପାଉଛି । ମାଟ, ଅଗିଷ୍ଠତ, ହରିନନ ଓ ଆଦିବାସୀ ଗୁଣୀମାନେ ଏହି ବ୍ୟବସ୍ଥାଗୁଡ଼ିକ ମାଧ୍ୟମରେ ବିଶେଷ ଉତ୍ପାଦନ ଯୋଗ୍ୟତା ନାହାନ୍ତି । କୃଷି ବିଜ୍ଞାନର ନୂଆ ତଥ୍ୟକୁ କିପରି କାର୍ଯ୍ୟକାରୀ କରାଯିବ, ତାହା ନିଜ ଆଖିରେ ନଦେଖିଲେ ଗୁଣୀ କେବେହେଲେ ସଫଳତାର ସହିତ ନିଜ କ୍ଷେତ୍ରରେ ପ୍ରୟୋଗ କରି ପାରିବ ନାହିଁ । ଏଥିପାଇଁ ଅବଶ୍ୟ ଓଡ଼ିଶାରେ ଗୁଣିଗୋଟି କୃଷି ବିଜ୍ଞାନ କେନ୍ଦ୍ର ପ୍ରତିଷ୍ଠିତ ହେଲାଣି । ସେଠାରେ ଗୁଣୀମାନେ ବୈଜ୍ଞାନିକ ପ୍ରଣାଳୀକୁ ନିଜ ଆଖିରେ ଦେଖି ବୈଜ୍ଞାନିକମାନଙ୍କ ତତ୍ତ୍ୱାବଧାନରେ ହାତରେ କରିବାକୁ ସୁଯୋଗ ପାଉଛନ୍ତି । ମାଟ ସବୁ ଗୁଣୀ ଏଭଳି ପୁସିଧା ଓ ସୁଯୋଗ ପାଇବା ସମ୍ଭବ ହେଉନାହିଁ ।

ଅଧିକ ଫଳପ୍ରଦ ହୋଇପାରିବ । ଗୁଣୀମାନେ ନିଜ ଆଖିରେ ଦେଖିଲେ ସେହି ଅନୁସାରେ ନିଜ ଜମିରେ କୃଷିକର୍ମ କରିପାରିବେ ।

- (ଖ) କୃଷି କ୍ଷେତ୍ରରେ ଦେଖାଯାଉଥିବା ସମସ୍ୟାଗୁଡ଼ିକୁ ସଂଗ୍ରହ କରି ବୈଜ୍ଞାନିକମାନଙ୍କ ନିକଟରେ ସହଜାଇ ଦେବା । ଗୁଣିବା ଅପେକ୍ଷା ଭିଡ଼ିଓ ପରଦାରେ ସମସ୍ୟାଗୁଡ଼ିକୁ ଦେଖିଲେ ବୈଜ୍ଞାନିକମାନେ ଫଳପ୍ରଦ ପ୍ରତିକାର ବ୍ୟବସ୍ଥା କରିଥାନ୍ତି ।
- (ଗ) ନୂଆ ତଥ୍ୟକୁ ଉପଯୋଗ କରି ଯେଉଁ ଗୁଣୀମାନେ ସଫଳତା ହାସଲ କରିଛନ୍ତି, ସେମାନଙ୍କର ଅନୁଭୂତିକୁ ଭିଡ଼ିଓ କ୍ୟାସେଟ୍ କରିଥାନ୍ତେ ଅନ୍ୟ ଅଞ୍ଚଳର ଗୁଣୀଙ୍କୁ ଦେଖାଇବା । ଏହାଦ୍ୱାରା ଗୁଣୀମାନେ ସହଜରେ ବିଶ୍ୱାସ କରିବେ ଓ ଯେଉଁ ଅନୁସାରେ ଉଣେ ଗୁଣୀ ଉତ୍ପାଦନ ହୋଇଛି, ସେହି ଅନୁସାରେ ନିଜେ କରିବା ପାଇଁ ଆଗରଣ ହେବେ ।
- (ଘ) ପ୍ରୌଢ଼ ଶିକ୍ଷା, ପରିବେଶର ସୁରକ୍ଷା, ଗୃହ ବିଜ୍ଞାନ ଇତ୍ୟାଦି ବିଷୟରେ କୃଷକ ଓ କୃଷକ ରମଣୀମାନଙ୍କୁ ଶିକ୍ଷା ଦେବା । ଆମ ଓଡ଼ିଶାରେ ଶତକଡ଼ା ୬୬ ଭାଗ ଲୋକ ଅଗିଷ୍ଠିତ ହୋଇଥିବାରୁ ଭିଡ଼ିଓ କରିଥାନ୍ତେ ଶିକ୍ଷାଦାନ ସହଜ ଓ ଫଳପ୍ରଦ ହୋଇପାରିବ ।

ଭିଡ଼ିଓ କରିଥାନ୍ତେ ଶିକ୍ଷାଦାନ ଏକ ସହଜ ଉପାୟ । କାରଣ ପଢ଼େଇବା ବା କହିବା ଅପେକ୍ଷା ବିଷୟବସ୍ତୁକୁ ଭିଡ଼ିଓ ପରଦାରେ ଦେଖାଇଦେଲେ ସହଜରେ ବୁଝିହୁଏ ଓ ମନେ ରହେ । ତେଣୁ ଓଡ଼ିଶାରେ କୃଷକମାନଙ୍କୁ ଆଧୁନିକ କୃଷି ପ୍ରଣାଳୀ ସମ୍ବନ୍ଧରେ ପ୍ରଭାବିତ କରିବା ପାଇଁ ଭିଡ଼ିଓ ପ୍ରକଳ୍ପ ପ୍ରତିଷ୍ଠା କରାଯାଇଅଛି ।

ଭିଡ଼ିଓ ପ୍ରକଳ୍ପର କାର୍ଯ୍ୟ ପ୍ରଣାଳୀ :

ଏହି ପ୍ରକଳ୍ପ ଓଡ଼ିଶା କୃଷି ଓ ବୈଷୟିକ ବିଶ୍ୱବିଦ୍ୟାଳୟର ସମ୍ପ୍ରଦାୟ ଶିକ୍ଷା ନିର୍ଦ୍ଦେଶାଳୟରେ ପ୍ରତିଷ୍ଠିତ ହୋଇଅଛି । ନିଉଫାଉଣ୍ଡେସନ୍ସ ଓ ନେନୋଗିଆଲ୍ ବିଶ୍ୱବିଦ୍ୟାଳୟରୁ ବିଶେଷଜ୍ଞମାନେ ଆସି ଆମର

ତେଣୁ ଏହି ସମସ୍ୟାର ସମାଧାନ ପାଇଁ କାନାଡ଼ାର ନିଉଫାଉଣ୍ଡେସନ୍ସରେ ଥିବା ନେନୋଗିଆଲ୍ ବିଶ୍ୱବିଦ୍ୟାଳୟର ଆର୍ଥିକ ଓ ବୈଷୟିକ ସହାୟତାରେ ଆମ ଓଡ଼ିଶା କୃଷି ଓ ବୈଷୟିକ ବିଶ୍ୱବିଦ୍ୟାଳୟରେ ଏକ ଭିଡ଼ିଓ ପ୍ରକଳ୍ପ ପ୍ରତିଷ୍ଠିତ ହୋଇଅଛି ।

ଏହି ପ୍ରକଳ୍ପର ଉଦ୍ଦେଶ୍ୟ ହେଲା :

- (କ) ଉଦ୍ଦେଶ୍ୟଗୁ ଉଚ୍ଚାଦିତ ନୂଆ ତଥ୍ୟଗୁଡ଼ିକର କାର୍ଯ୍ୟକାରୀ ପ୍ରଣାଳୀକୁ ଭିଡ଼ିଓ ପରଦାରେ କୃଷକମାନଙ୍କୁ ଦେଖାଇଦେବା ।
- (ଖ) ମୁହଁରେ କରିବା ବା ସଫ ପଞ୍ଜିକାରେ ଲେଖିବା ଅପେକ୍ଷା ଏହା

ସମ୍ପ୍ରଦାୟ କର୍ମୀମାନଙ୍କୁ ଭିଡ଼ିଓ କ୍ୟାମେରା, ମନିଟର, ରେକର୍ଡର ଇତ୍ୟାଦିର କାର୍ଯ୍ୟକାରୀତା ସମ୍ପର୍କରେ ତାଲିମ ଦେଉଛନ୍ତି । ଏହି କର୍ମୀମାନେ ଉଦ୍ଦେଶ୍ୟ କେନ୍ଦ୍ର, ବିଜ୍ଞାନାଗାର ଓ ଗ୍ରାମ ଗହଳକୁ ଯାଇ ଆଧୁନିକ କୃଷି ପ୍ରଣାଳୀର ବିଭିନ୍ନ ତଥ୍ୟ, ସଫଳ କାହାଣୀ, କୃଷି କ୍ଷେତ୍ରର ସମସ୍ୟାକୁ ରେକର୍ଡ କରୁଛନ୍ତି । ତାପରେ ଛୁଡ଼ିଓ ମଧ୍ୟରେ ସେମାନେ କ୍ୟାସେଟ ପ୍ରସ୍ତୁତ କରୁଛନ୍ତି । ଏହି କ୍ୟାସେଟଗୁଡ଼ିକୁ ଗ୍ରାମ ଗହଳକୁ ନିଆଯାଇ କୃଷକମାନଙ୍କୁ ଦେଖାଯାଉଅଛି ।

ଗ୍ରାମାଞ୍ଚଳରେ ବିଶେଷତଃ ଆଦିବାସୀ ଅଞ୍ଚଳରେ ଭିଡ଼ିଓ କ୍ୟାସେଟ ପ୍ରଦର୍ଶନ ପାଇଁ ବିଶ୍ୱବିଦ୍ୟାଳୟ ତରଫରୁ କେନ୍ଦ୍ରରେ, ନି: ଉଦୟଗିରି, ଶିମିଳିଗୁଡ଼ା ଓ ତିପିଲିନାଠାରେ ବ୍ୟବହାରିକ କେନ୍ଦ୍ରମାନ ପ୍ରତିଷ୍ଠିତ ହୋଇଛି । ଏହି କେନ୍ଦ୍ରର ସମ୍ପୃକ୍ତ କର୍ମୀଗୁଡ଼ିକୁ ମଧ୍ୟ ଆବଶ୍ୟକୀୟ ତାଲିମ ଦିଆଯାଇଛି । ତେଣୁ ଓଡ଼ିଶାରେ କୃଷକମାନଙ୍କୁ ଏକ ନୂଆ ଦିଗରେ ସେବା କରିବା ପାଇଁ ଭିଡ଼ିଓ ପ୍ରକଳ୍ପ ତାର ଆସନ ପ୍ରତିଷ୍ଠିତ କରି ପାରିଲାଣି ।

ଭିଡ଼ିଓର ଉପକାରିତା :

କୃଷକ ଓ କୃଷକ ରମଣୀମାନଙ୍କୁ ଆଧୁନିକ କୃଷି ପ୍ରଣାଳୀ, ପରିବେଶ, ଗୃହ ବିଜ୍ଞାନ ଇତ୍ୟାଦି ବିଷୟରେ ତାଲିମ ଦେବା ପାଇଁ ଭିଡ଼ିଓ ପ୍ରଦର୍ଶନ ଏକ ଅତ୍ୟାଧୁନିକ ମାଧ୍ୟମ । ବିଚିତ ଦୁଇବର୍ଷ ମଧ୍ୟରେ ଏହାର ସଫଳତା ଓଡ଼ିଶାର ଅନେକ ଅଞ୍ଚଳରେ ପ୍ରମାଣିତ ହେଲାଣି । ସମ୍ପ୍ରଦାୟ କର୍ମୀମାନେ କୌଣସି ଏକ ଗ୍ରାମକୁ ଯାଇ କୃଷକମାନଙ୍କ କ୍ଷେତ୍ର, ସେମାନଙ୍କ ସହିତ କଥାବାର୍ତ୍ତା, ସେମାନଙ୍କ ଗୃହ, ଗୁଲିଚେଳନ, ପରି ପରାଣୀ, ଗୃହ ପାଇଁ ପଶୁ ଇତ୍ୟାଦିକୁ ରେକର୍ଡ କରି ପୁଣି ସେହି ସ୍ଥାନରେ ଲୋକମାନଙ୍କୁ ଦେଖାଇ ଦେଇ ପାରୁଛନ୍ତି । ଫଳରେ ନିଜ ଗ୍ରାମ, ଗୃହ,

ପରିବାର ଓ ସର୍ବୋପରି ନିଜର ଭିନ୍ନ ଭିନ୍ନ ପରଦାରେ ଦେଖିବା ଫଳରେ କୃଷକମାନେ ଏହା ପ୍ରତି ଆକୃଷ୍ଟ ହେଉଛନ୍ତି ।

ନିକଟ ଅତୀତରେ ଫୁଲବାଣୀ ଜିଲ୍ଲାର ପ୍ରେମଖୋଲି ଗ୍ରାମରେ ଭିଡ଼ିଓ ପ୍ରଦର୍ଶନ ପରେ ଗ୍ରାମବାସୀମାନଙ୍କୁ ସେମାନଙ୍କର ସମସ୍ୟା ସମ୍ପର୍କରେ କହିବାକୁ ବୁଝାଯାଇଥିଲା ଓ ଏହାକୁ ରେକର୍ଡ କରାଯାଇଥିଲା । ଅନେକ ସମସ୍ୟା ମଧ୍ୟରୁ ମହିଳାମାନେ ସେମାନଙ୍କର ପିଲାମାନଙ୍କୁ ଟୀକା ଦିଆଯାଇ ନାହିଁ ବୋଲି କହିଥିଲେ । ଭିଡ଼ିଓର ଏହି ରେକର୍ଡକୁ ଜିଲ୍ଲା ସ୍ୱାସ୍ଥ୍ୟ ଅଧିକାରୀଙ୍କୁ ଦେଖାଇ ଦେବା ଫଳରେ ସେ ଯଥାଶୀଘ୍ର ସମ୍ପୃକ୍ତ ଗ୍ରାମରେ ଟୀକା ଦିଆଯିବା ପାଇଁ ବ୍ୟବସ୍ଥା କରିଥିଲେ ।

ସେହିପରି ଅନେକ ଗ୍ରାମର ପାନୀୟ ଜଳର ଅଭାବ, ରାଷ୍ଟ୍ରାଧିକାର ଅସୁବିଧା, ଯୋକ ଓ ରୋଗ ଲାଗି ଫସଲ କ୍ଷତିକୁ ରେକର୍ଡ କରାଯାଇ ସମ୍ପୃକ୍ତ ଅଫିସରଙ୍କୁ ଦେଖାଇ ଦେବା ଫଳରେ ସେମାନେ ପରିସ୍ଥିତିର ଗୁରୁତ୍ୱକୁ ଗଠନ କରି ଶୀଘ୍ର ପ୍ରତିକାର କରୁଛନ୍ତି ।

ତେଣୁ ଓଡ଼ିଶାରେ ବର୍ତ୍ତମାନ ଭିଡ଼ିଓ ପ୍ରକଳ୍ପ କୃଷକମାନଙ୍କ ଅର୍ଥନୈତିକ ଓ ସାମାଜିକ ଉନ୍ନତି ପାଇଁ କାର୍ଯ୍ୟ କରିବା ସଙ୍ଗେ ସଙ୍ଗେ ଗ୍ରାମାଞ୍ଚଳର ବିକାଶ ପାଇଁ କାର୍ଯ୍ୟ କରୁଥିବା ଅଫିସର ଓ ସେମାନଙ୍କ ମଧ୍ୟରେ ଏକ ଯୋଗସୂତ୍ର ପ୍ରତିଷ୍ଠା କରି ପାରିଲାଣି ।

ନିର୍ଦ୍ଦେଶକ,
ଭିଡ଼ିଓ ପ୍ରକଳ୍ପ,
ଓ: ପୁ: ଏ: ଟି., ଭୁବନେଶ୍ୱର-୩ ।

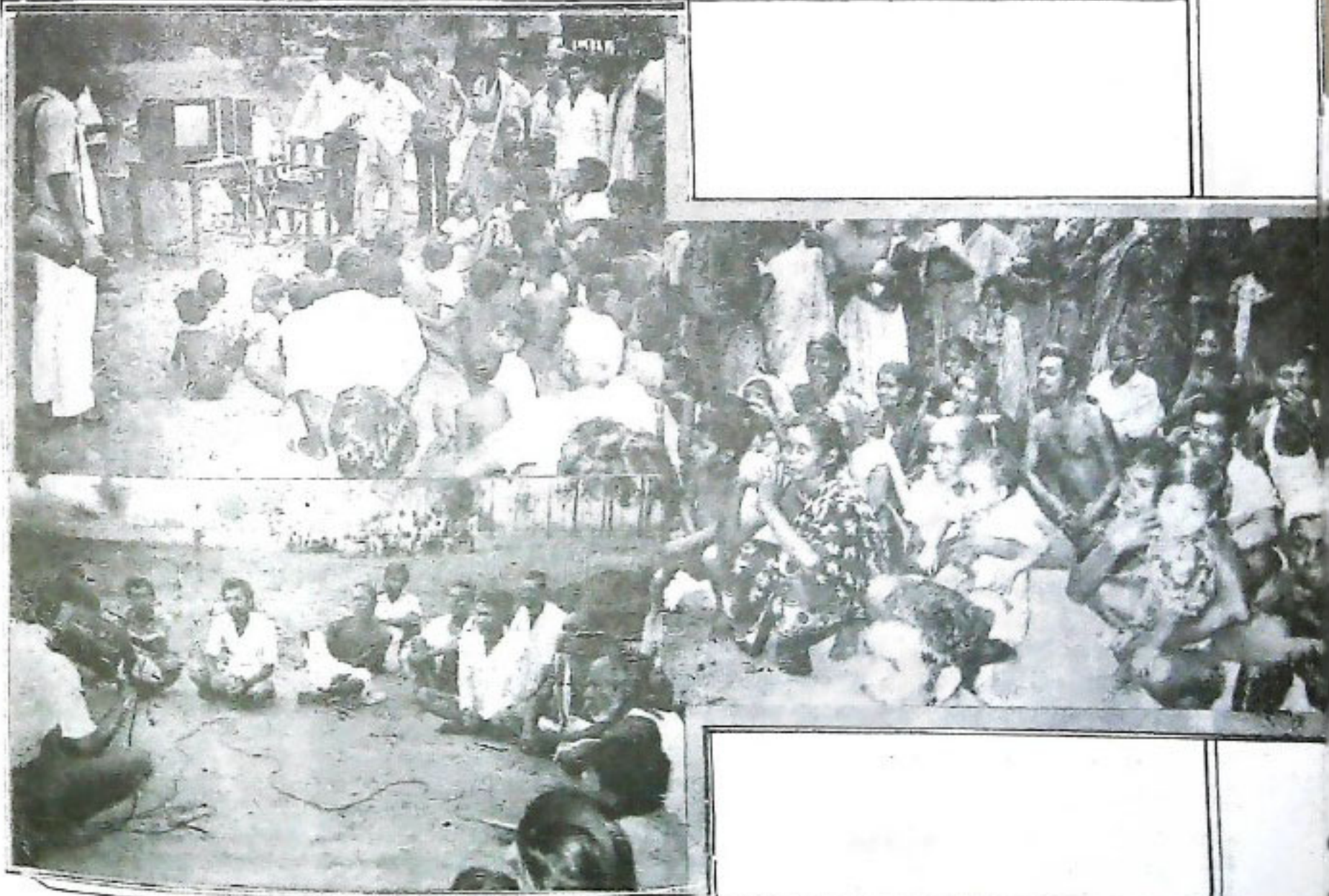

ପୁଅ ଝିଅଙ୍କ ବିବାହ ବୟସ

ଶ୍ରୀ ଭୃଗୁନନ୍ଦ ପଣ୍ଡା

ଆଜିବନ ଦୁଇଟି ହୃଦୟକୁ ଏକ ପବିତ୍ର ବନ୍ଧନରେ ବାନ୍ଧି ରଖିବା ହିଁ ବିବାହ । ଏହାପରେ ନବଜାତ ଶିଶୁଟିର ଆରମ୍ଭ ଏହି ବନ୍ଧନକୁ ଆରୁଣି ନିବିଡ଼ କରିଦିଏ । ପୁଅ ବନ୍ଧ୍ୟାଙ୍କର କଲ୍ୟାଣ ନିମନ୍ତେ ଆନ୍ଧ୍ର ଆନ୍ଧ୍ର ପିତା ମାତାଙ୍କର ଦାୟିତ୍ୱ ବଢ଼ିଯାଏ । ଅର୍ଥନୈତିକ ତଥା ସାମାଜିକ ପରିସ୍ଥିତିକୁ ଆଖିରେ ରଖି ପିତା ମାତା ସେମାନଙ୍କର ସନ୍ତାନ ସନ୍ତତିକୁ ଉତ୍ତମ ଭାବେ ଗଢ଼ି ତୋଳିବାରେ ପ୍ରସ୍ତୁତ କରିଥାନ୍ତି । ଏଥିପାଇଁ ସେମାନେ ଦାୟିତ୍ୱସମ୍ପନ୍ନ ହେବା ନିମନ୍ତେ ମାନସିକ ତଥା ଶାରୀରିକ ଦୁର୍ଘଟିରୁ ପରିପକ୍ୱତା ଲାଭ କରିଥିବା ସର୍ବାଙ୍ଗୀ ଆବଶ୍ୟକ । ଯଦି ନବେ ମୁବଦ୍ କମ୍ ବୟସରେ ବିବାହ କରି ପରିବାରର ଦାୟିତ୍ୱ ତୁଲାଇବାରେ ଅସମର୍ଥ ହୁଏ, ତେବେ ସେ ନିଜ ପତ୍ନୀର ଭଲ ପାଇବା ଓ ସମ୍ମାନ ଲାଭ କରିପାରେ ନାହିଁ ଏବଂ ଆସ ପ୍ରତ୍ୟକ୍ଷ ହରାଇ ବସେ । ସେହିପରି ନବେ ଶିଅ ଯଦି ଅପର ବର୍ଷ ନପୁରୁଣୁ ବିବାହ କରି ବସେ, ତେବେ ସେ ଶାରୀରିକ କ୍ଷମା ନିମନ୍ତେ ଶାରୀରିକ ଏବଂ ମାନସିକ ଦୁର୍ଘଟିରୁ ପ୍ରଭୁତ ହୋଇ ନଥାଏ । ଏ ଦୁଇଟି ବିଷୟ ବିବାହ ନୀବନ ପାଇଁ ଅତ୍ୟନ୍ତ ଜରୁରୀ । ଏଥିପାଇଁ ପିତା ମାତାମାନେ ସେମାନଙ୍କର ପୁଅ ବନ୍ଧ୍ୟାଙ୍କର ବିବାହ ଶିଳ କରିବା ପୂର୍ବରୁ ଗୁରୁତ୍ୱ ସମ୍ବଳରେ ବିଚାର କରିବା ଉଚିତ ।

ପୁରୁଷ ଆମ ସମାଜରେ ବାଲ୍ୟ ବିବାହ ପ୍ରଥା ପ୍ରଚଳିତ ଥିଲା । ଶିଶୁବାସ ପୁଷ୍ପାକୁ ବାଲ୍ୟ ବିବାହର କୁପରିଣାମ ବିଷୟରେ ଆମେ ସମସ୍ତେ ଅଜ୍ଞ ବସୁତ ଜାଣିଥାଉଁ । ଅନୁଧ୍ୟାନରୁ ଜଣାଯାଇଛି ଯେ, ମା'ର ବୟସ ଯଦି କୋଡ଼ିଏ ବର୍ଷରୁ କମ୍ ହୋଇଥାଏ, ତେବେ ହରାଇଲେ ଦୁଇଗୁଣ ଶିଶୁ ପ୍ରାୟନ ଜନ୍ମ ଦିନ ପାଳିତ ହେବା ପୂର୍ବରୁ ସର୍ବଦିନ ପାଇଁ ଆଖି ବୁଜି ଦିଆଯାଏ । ଆମ ଦେଶ ସ୍ୱାଧୀନତା ଲାଭ କରିବା ପରଠାରୁ ସାମ୍ୟର ଦୁଇଗୁଣ ପିତାମହେ ବିବିଧାତର ସୁବିଧା ସୁଯୋଗ ବହୁମାତ୍ରରେ ବୁଦ୍ଧି ପାଳିଥିଲେ ସୁଦ୍ଧା ପୁଅ ଅନୁପାତରେ ଶିଶୁ ମୃତ୍ୟୁ ହାର ଆଖିବୁଜିବା ଭାବେ ହ୍ରାସ ପାଇନାହିଁ । ମୁଖ୍ୟତଃ ଶିଶୁମାନେ କମ୍ ବୟସରେ ବିବାହ କରୁଥିବାରୁ ଏଭଳି ପରିସ୍ଥିତି ଉତ୍ପତ୍ତିପ୍ରସାର ଲକ୍ଷ୍ୟ କରାଯାଇଛି ।

ଆମ ଦେଶରେ କମ୍ ବୟସରେ ବିବାହ କରୁଥିବା ଅନେକ ଶିଅ ଗର୍ଭାବସ୍ଥାରେ ଏବଂ ପ୍ରସବ କାଳରେ ମୃତ୍ୟୁର ଶିକାର ହୋଇଥାଆନ୍ତି । ସେମାନଙ୍କର ସ୍ୱାସ୍ଥ୍ୟକୁ ଶୁଣି ସେମାନେ ମାନସିକ ତଥା ଶାରୀରିକ ଦୁର୍ଘଟିରୁ

ମାରୁତୁର ବୋଧ ସହିବା ପାଇଁ ସମସ୍ତ ହୋଇ ପାରନ୍ତିନି । ଏହା ସର୍ବସମ୍ପତ ଯେ ମା'ର ବୟସ କୋଡ଼ିଏରୁ ପଚାଶ ବର୍ଷ ଭିତରେ ହୋଇଥିଲେ, ସନ୍ତାନ ପ୍ରସବ କରିବା ସହଜ ଓ ନିରାପଦ ହୋଇଥାଏ । କୋଡ଼ିଏ ବର୍ଷ ବୟସ ପରେ ବିବାହ କଲେ, ସନ୍ତାନର ଜନନୀ ହେବା ଉତ୍ତମ ମା' ଓ ନବଜାତ ଶିଶୁ ନିମନ୍ତେ ଲାଭଦାୟକ ।

ଉତ୍ତମ ପରିମଳ ବ୍ୟବସ୍ଥା, ବିଭିନ୍ନ ରୋଗ ନିୟନ୍ତ୍ରଣ ଦିଗରେ ପ୍ରତିରୋଧମୂଳକ ପଦକ୍ଷେପ, ଉତ୍ତମ ପୁଷ୍ଟିକର ଖାଦ୍ୟ ଓ ତାତ୍ତ୍ୱରୀ ଚିକିତ୍ସାର ସୁବିଧା ଫଳରେ ଆମ ଦେଶରେ ମୃତ୍ୟୁ ସଂଖ୍ୟା ଆଶାତୀତ ଭାବେ ହ୍ରାସ ପାଇଛି । ବିଭିନ୍ନ ମାରାତ୍ମକ ରୋଗରୁ ସମନ କରାଯାଇ ଥିବାରୁ ମଣିଷ ଆଠିଏ ବର୍ଷରୁ ଅଧିକ ବଞ୍ଚିବା ସମ୍ଭବ ହୋଇଛି । ଏଥିରୁ ଜଣାଯାଉଛି ଯେ ମଣିଷ ବହୁଦିନ ପର୍ଯ୍ୟନ୍ତ ବଞ୍ଚିରହି ପାରୁଛି, କିନ୍ତୁ ଅପର ପକ୍ଷେ ଏହା ଜନସଂଖ୍ୟା ବୃଦ୍ଧିକୁ ଉତ୍ସାହିତ କରୁଛି ।

୧୯୦୧ ମସିହା ଜନଗଣନା ଅନୁସାରେ ଆମ ଦେଶର ଲୋକସଂଖ୍ୟା ଥିଲା ୨୩୮ ନିୟୁତ । ଏହାର ତିନିଶ ବର୍ଷ ମଧ୍ୟରେ ଲୋକସଂଖ୍ୟା ହେଲା ୨୭୯ ନିୟୁତ । ଏହପରି ୧୯୫୧ ମସିହା ବେଳକୁ ଲୋକସଂଖ୍ୟା ୩୬୦ ନିୟୁତରେ ଆସି ପହଞ୍ଚିଲା ଏବଂ ସରକାରୀ ତିନିଶ ବର୍ଷ ମଧ୍ୟରେ ଲୋକସଂଖ୍ୟା ହେଲା ୪୮୫ ନିୟୁତ, ଅର୍ଥାତ୍ ଶତକଡ଼ା ୯୦ ଭାଗ ବୃଦ୍ଧି ପାଇଲା । ଏହି ହାରରେ ଯଦି ଜନସଂଖ୍ୟା ବୃଦ୍ଧି ପାଏ, ତେବେ, ଚଳିତ ଶତାବ୍ଦୀ ଶେଷ ସୁଦ୍ଧା ଆମର ଲୋକସଂଖ୍ୟା ୯୦ କୋଟିରେ ଯାଇ ପହଞ୍ଚିବ । ଏଥି ସହିତ ଅନ୍ୟ ଏକ ବିଷୟ ହେଲା, ଆମର ବର୍ତ୍ତମାନ ଜନସଂଖ୍ୟାର ଶତକଡ଼ା ୧୬ ଭାଗ ୧୪ରୁ ୧୯ ବର୍ଷ ବୟସର ପୁଅ ଝିଅ ନିକଟରେ ବିବାହ ବୟସରେ ପହଞ୍ଚିବେ । ଏଥିରୁ ସହଜରେ ଅନୁମେୟ ଯେ ଏମିତି ନୁ ହୁ ନୋର ବହୁଥିବା ଲୋକସଂଖ୍ୟା ଯୋଗୁଁ ଆମ ଦେଶର ଅର୍ଥନୈତିକ ପ୍ରଗତି ବ୍ୟାଧତ ହେଉଛି । ଆମର ସମସ୍ତ ଉଦ୍ୟମର ମୁଖ୍ୟ ଉଦ୍ଦେଶ୍ୟ ହେଉଛି ଲୋକସଂଖ୍ୟା ଅଭିବୃଦ୍ଧି ଯୋଗୁଁ ରୁପାୟିତ ହୋଇପାରୁ ନାହିଁ । ଏହା ଲୋକସଂଖ୍ୟା ବୃଦ୍ଧିକୁ ଯଦି ସ୍ତେଜାକୃତ ଭାବେ ରୋକା ନଯାଏ, ତେବେ ଜନସାଧାରଣଙ୍କର ନୀବନ ଧାରଣର ମାନରେ ଉନ୍ନତି ଆଣି କରିବା କୁଥା ହେବ ।

ଆଜି ଯୁବ ସମାଜ ସମୁଖରେ ଯେଉଁ ଆହ୍ୱାନ ଦେଖା ଦେଇଛି, ତହିଁର ମୁକାବିଲା କରିବାକୁ ହେଲେ ବିବାହ ବୟସ, ସନ୍ତାନ ଜନ୍ମରେ ବ୍ୟବଧାନ

ରକ୍ଷା, ପୁଅ ବା ଝିଅ ଦେଇ ଗୋଟିଏ ସନ୍ତାନ ଲାଭ କରିବା ଏବଂ ସର୍ବୋପରି ଦେଶର ପ୍ରଗତି ପ୍ରତି ସୁଚିତ୍ତିତ ଦୃଷ୍ଟି ଦେବାକୁ ପଡ଼ିବ । ସରୁଠାରୁ ବଡ଼ କଥା ହେଲା, ବିବାହ ବୟସ ପ୍ରତି ପୂର୍ବ ସଜ୍ଜା ନେବା । ଏ ଦିଗରେ ଆମ ସୁବ ସମାଜର ବିଶେଷ ଗୁରୁ ଦାୟିତ୍ୱ ରହିଛି । ଲୋକସଂଖ୍ୟା ବୃଦ୍ଧିକୁ ରୋକିବା ନିମନ୍ତେ ବିଭିନ୍ନ ଦୁର୍ଘଟିକାଗୁରୁ ବିଶ୍ୱର କରଣ ଆମ ସରକାର ପୁଅର ବିବାହ ପାଇଁ ସର୍ବନିମ୍ନ ବୟସ ୨୧ ବର୍ଷ ଏବଂ ଝିଅର ସର୍ବନିମ୍ନ ୧୮ ବର୍ଷ ବୟସ ଧାର୍ଯ୍ୟ କରିଛନ୍ତି । ୧୯୭୮ ମସିହା ବାଲ୍ୟ ବିବାହ ନିରୋଧ ଆଇନ ଅନୁଯାୟୀ ଯଦି ଜଣେ ପୁଅକୁ ୨୧ ବର୍ଷ ଏବଂ ଝିଅକୁ ୧୮ ବର୍ଷ ବୟସ ନପୂରଣ ବିବାହ କରନ୍ତି, ତେବେ ତାହା ଅପରାଧ ଅପରାଧ ରୂପେ ଗ୍ରହଣିତ ହେବ ବୋଲି ଆଇନରେ ବ୍ୟବସ୍ଥା ରହିଛି । କେହି ଯଦି ଉକ୍ତ ବୟସ ସୀମାଠାରୁ କମ୍ ବୟସରେ ବିବାହ କରିବା ପାଇଁ ଚୁକ୍ତି କରେ କିମ୍ବା ସମ୍ପାଦନ କରେ, ଅନୁଷ୍ଠିତ କରାଏ ଅଥବା ଏଭଳି ବିବାହ ପାଇଁ ନିର୍ଦ୍ଦେଶ ଦିଏ, ତେବେ ସେମାନେ ଏହି ବ୍ୟବସ୍ଥା ଅନୁଯାୟୀ ଦଣ୍ଡନୀୟ ହେବେ । ବିବାହ ନିମନ୍ତେ ଉଦ୍ଦିଷ୍ଟ ବୟସ ସୀମା ଉଲ୍ଲଙ୍ଘନ କରି ବିବାହ କାର୍ଯ୍ୟ ସମ୍ପାଦିତ ହେବାକୁ ଥିଲେ, ନ୍ୟାୟାଳୟ ଯେ କୌଣସି ପ୍ରକାର ବିବାହକୁ ମଧ୍ୟ ନିଷେଧ କରିପାରିବେ ।

୧୯୭୮ ମସିହା ବାଲ୍ୟ ବିବାହ ନିରୋଧ (ସଂଶୋଧିତ) ଆଇନରେ ଉଲ୍ଲେଖ ରହିଛି ଯେ ବିବାହ ନିମନ୍ତେ ଉଦ୍ଦିଷ୍ଟ ବୟସ ସୀମା ଅନାମ୍ୟ କରି କେହି ବିବାହ ନିମନ୍ତେ ଚୁକ୍ତି କରୁଥିଲେ କିମ୍ବା ବିବାହ ସମ୍ପାଦନ କରୁଥିଲେ ସେମାନଙ୍କ ପ୍ରତି ନିମ୍ନୋକ୍ତ ଦଣ୍ଡବିଧାନର ବ୍ୟବସ୍ଥା ରହିଛି :

- (କ) ଯଦି ଜଣେ ୧୮ ବର୍ଷରୁ ଉର୍ଦ୍ଧ୍ୱ ଏବଂ ୨୧ ବର୍ଷରୁ କମ୍ ବୟସର ପୁଅ, ୧୮ ବର୍ଷ ବୟସ ପୁରି ନଥିବା ଜଣେ ଝିଅକୁ ବିବାହ କରିବା ପାଇଁ ଚୁକ୍ତି କରୁଥାଏ, ତେବେ ସେ ପୁଅକୁ ୧୫ ଦିନ ପର୍ଯ୍ୟନ୍ତ ସାଧାରଣ କାରାଦଣ୍ଡ କିମ୍ବା ୧ ହଜାର ଟଙ୍କା ଜୋରିମାନା ଅଥବା ଉଭୟ ଦଣ୍ଡରେ ଦଣ୍ଡିତ କରାଯିବ । ପୁଅର ବୟସ ୨୧ ବର୍ଷରୁ ଉର୍ଦ୍ଧ୍ୱ

ହୋଇଥିଲେ, କାରାଦଣ୍ଡ ସମୟ ୩ ମାସ ପର୍ଯ୍ୟନ୍ତ ବୃଦ୍ଧି କରାଯାଇ ପାରେ ।

- (ଖ) କେହି ବିବାହ କରୁଥିଲେ, ବିବାହ କାର୍ଯ୍ୟ ଅନୁଷ୍ଠିତ କରୁଥିଲେ କିମ୍ବା ବିବାହ ନିମନ୍ତେ ନିର୍ଦ୍ଦେଶ ଦେଉଥିଲେ ସମ୍ପୃକ୍ତ ବ୍ୟକ୍ତିଙ୍କୁ ୩ ମାସ ସମୟ ପର୍ଯ୍ୟନ୍ତ ସାଧାରଣ କାରାଦଣ୍ଡ ଏବଂ ଜୋରିମାନାରେ ଦଣ୍ଡିତ କରାଯିବ ।

- (ଗ) ଜଣେ ନାବାଳକ ଯଦି ବାଲ୍ୟ ବିବାହ ପାଇଁ ଚୁକ୍ତି କରୁଥାଏ, ତେବେ ନାବାଳକର ପିତା ମାତା, ଅଭିଭାବକ କିମ୍ବା ନାବାଳକର ଦାୟିତ୍ୱ ଗ୍ରହଣ କରିଥିବା ଯେ କୌଣସି ବ୍ୟକ୍ତିଙ୍କୁ ୩ ମାସ ପର୍ଯ୍ୟନ୍ତ କାରାଦଣ୍ଡ ଦିଆଯାଇ ପାରିବ ଏବଂ ବିବାହ ପାଇଁ ଅନୁମତି ଦେଉଥିଲେ କିମ୍ବା ବିବାହ ବୁଝାସୁଝା କରୁଥିଲେ ଅଥବା ବିବାହ ବନ୍ଦ କରି ନପାରିଲେ ଜୋରିମାନା କରାଯିବ । ତେବେ ଅନୁରୂପ କାର୍ଯ୍ୟ ପାଇଁ କୌଣସି ମହିଳାଙ୍କୁ ଦେଲ୍‌ଦଣ୍ଡ ଦିଆଯାଇ ପାରିବ ନାହିଁ ।

ଆଜିର ସୁବ ସମାଜ ବିବାହ ପାଇଁ ପାଦ ବଢ଼ାଇବା ପୂର୍ବରୁ ଆଇନ ପ୍ରତି ସମ୍ମାନ ପ୍ରଦର୍ଶନ କରିବା ଉଚିତ । ଆଇନାନୁମୋଦିତ ବୟସରେ ବିବାହ କରିବା ଦ୍ୱାରା ନିଜ ପରିବାରର କଲ୍ୟାଣ ହେବା ସଙ୍ଗେ ସଙ୍ଗେ ଦେଶର ପ୍ରଗତି ସମ୍ଭବ ହୋଇଥାଏ । ତେଣୁ, ନିଜର ତଥା ଦେଶର ଉଦ୍ଦିଷ୍ଟତା ପ୍ରତି ଗଭୀର ଚିନ୍ତା କରିବା ସୁବ ସମାଜ ଓ ପିତା ମାତାଙ୍କର ମହାନ ନୈତିକ କର୍ତ୍ତବ୍ୟ । ସେମାନେ ନିଜ ନିଜର କର୍ତ୍ତବ୍ୟ ପାଳନ ଦିଗରେ ଆଗଭର ହେବା ଉଚିତ ।

ଅଧ୍ୟକ୍ଷ,
ରାଜଧାନୀ ଆଇନ ମହାବିଦ୍ୟାଳୟ,
ଭୁବନେଶ୍ୱର-୧ ।

ଘରଟିହ ଓ ଚାଷଜମି ଯୋଗାଣ

କଟକ ଜିଲ୍ଲାର ଜମ୍ବୁଦାସ ମହାକାଳପତା ଅଞ୍ଚଳରେ ୩୦ରୁ ୪୦ ବର୍ଷ ଧରି ବସବାସ କରି ରହୁଥିବା ଉତ୍ତମୀହାନ ପରିବାରଙ୍କୁ ଘରଟିହ ଜମି ଯୋଗାଇ ଦେବା ପାଇଁ ସରକାର ନୀତିଗତ ଭାବେ ନିଷ୍ପତ୍ତି କରିଛନ୍ତି । ଏଥିପାଇଁ ଏକ ସ୍ୱତନ୍ତ୍ର ଅଭିଯାନ କାର୍ଯ୍ୟକ୍ରମ ହାତକୁ ନିଆଯାଇ ରାମନଗର ଓ ସୁନ୍ଦରୀ ପ୍ରଭୃତି ସମସ୍ତ ପଞ୍ଚାୟତକୁ ଦୁଇଜଣ ଅତିରିକ୍ତ ଚହସିଲଦାର ଓ ୮ ଜଣ ଅମିନ ଓ ଚେନ୍‌ମେନ୍‌ଙ୍କୁ ପଠାଯାଇଥିବା ବିଷୟ ରାଜସ୍ୱ ମନ୍ତ୍ରୀ ଶ୍ରୀ ରାମଚନ୍ଦ୍ର ପ୍ରସାଦ ମହାନ୍ତି ପ୍ରକାଶ କରିଛନ୍ତି ।

ଉକ୍ତ ଅଞ୍ଚଳରେ ପ୍ରତ୍ୟେକ ପରିବାରକୁ ଘରଟିହ ପାଇଁ ୪ରୁ ୧୦ ଡେସିମିଲ ଜମିପତ୍ତା ଦିଆଯିବ ଓ ଏକମାସ ମଧ୍ୟରେ ୧,୦୦୦ ପରିବାରଙ୍କୁ ଜମି ଦିଆଯାଇ ଅଭିଯାନ କରାଯିବା ସକାଶେ ଲକ୍ଷ୍ୟ ରଖାଯାଇଛି ।

ରାଜସ୍ୱ ମନ୍ତ୍ରୀ ଶ୍ରୀ ମହାନ୍ତି କାନୁଆରୀ ୪ ତାରିଖରେ ଜମ୍ବୁ ଅଞ୍ଚଳ ପରିଦର୍ଶନ କରି ଏହି ସମସ୍ୟା ସମ୍ପର୍କରେ ସ୍ଥାନୀୟ ଲୋକଙ୍କ ସହିତ ଆଲୋଚନା କରିଥିଲେ । ସେଦିନ ୨୫ ଜଣ ଉତ୍ତମୀହାନ ବ୍ୟକ୍ତିଙ୍କୁ ରାଜସ୍ୱ ମନ୍ତ୍ରୀ ଘରଟିହ ପତ୍ର ବଣ୍ଟନ କରିଥିଲେ ।

ସ୍ଵାର୍ଥକ ସ୍ଵପ୍ନ

ଶିଳାଶୟ୍ୟାର

ସଫେନ ସଲିଳ ଝଲକେ.....

ବୁଦ୍ଧକୁ ଶବ୍ଦ କର ନଦୀଟିଏ ତା'ର ଗନ୍ତବ୍ୟ ପଥରେ ବହି ଚାଲିଛି । ବୁଲେବୁଲେ ତା'ର ଅଗଣିତ ଚୁଷରାଜି ମୁଣ୍ଡ ଟେକିଛି । ସେହି ଚୁଷ ସମୂହ ମନୁଷ୍ୟ ଓ ପଶୁପକ୍ଷୀମାନଙ୍କୁ ଅହାର, ବସ୍ତ୍ର ଓ ବାସୋପଯୋଗ ଉପକରଣ ଯୋଗାଇଛି । ଅଜି ନୁହେଁ, ପୁଷ୍ପି ଅରମ୍ଭରୁ ଏହା ଘଟି ଆସୁଛି । ସେହି ଚୁଷରାଜି ପରାଗସଙ୍ଗମ, ପଶୁପକ୍ଷୀଙ୍କ ମନ ଓ ମନୁଷ୍ୟମାନେ ପାଟିଲା ଫଳକୁ ଶାଢ଼ ବିଶ୍ଵାସନିତ ଭାବେ ବାରିଆଡ଼େ ପକାଇବା ଦୂରା ପୁଷ୍ପି ହୋଇଛି । ତା'ପାଇଁ ଶତପଥର ବା ରାସାୟନିକ ସାର ବରଦାର ହୋଇନାହିଁ । ପ୍ରକୃତିର ପ୍ରଭାବରେ ପୁଷ୍ପି ହୋଇ ତା'ର ଅନୁକମ୍ପାରେ ବିଶାଳ ଚୁଷ ରୂପେ ମୁଣ୍ଡ ଟେକି ଫଳ ପୁଷ୍ପରେ ତା'ର ଶାଖାପ୍ରଶାଖାକୁ ସେ ସୁନ୍ଦର ଭାବରେ ସଜାଇ ରଖୁଥାଏ ।

ଜନସଂଖ୍ୟା ବଢ଼ିବା ସଙ୍ଗେସଙ୍ଗେ ଦେଶରେ ଶାନ୍ତ୍ୟଭାବ ଦେଖା ଦେଇଛି । ପୁଷ୍ପିର ଶାନ୍ତ୍ୟଭାବରୁ ମନୁଷ୍ୟମାନେ ଅକାଳ ମୃତ୍ୟୁ ମୁଖରେ ପଡ଼ୁଛନ୍ତି । ପୁଷ୍ପିହୀନତା, ରକ୍ତହୀନତା ପ୍ରକୃତି ନାନା ପ୍ରକାର ବ୍ୟଧିଗ୍ରସ୍ତ ହୋଇ ପଶୁ ହୋଇପାରୁଛନ୍ତି । ଏତଦ୍‌ବ୍ୟତୀତ ବୈଜ୍ଞାନିକ ପୁରୁଷେ ନାନା ପ୍ରକାର କଳ କାରଖାନା ବିନଗାଡ଼ି ଚାଲି, ତା'ର ବିଷାକ୍ତ ବ୍ୟାଧି ରାସୁମଣ୍ଡଳକୁ ଦୃଷ୍ଟିତ କରି ଶାନ୍ତ୍ୟଭାବ ସହିତ ତାଳ ପକାଇ ମନର ସମାଧର ଶକ୍ତି କରିବା ପାଇଁ ଉଦ୍ୟମ ଯୋଗାଇଛି । ଯେଉଁ ଅଟକୁ ପୁଷ୍ପି ନିଷେପ କରିବ ତିନିର ରଙ୍ଗର ଧୂମକୋଶଳ ସମଗ୍ର ଅବାଶକୁ ଅବାଦିତ କରିଛି । ଏହାର କ'ଣ ସମାଧାନ ନାହିଁ ? ସୁଜଳା, ସୁଫଳା, ଶସ୍ୟଶ୍ୟାମଳା ଅମର ମାତୃଭୂମି କ'ଣ ଅମରୁ ଶତ୍ୟ ଯୋଗାଇ ପାରିବ ନାହିଁ ? ସତରେ କ'ଣ ଧରା ପୁଷ୍ପରୁ ମନର ଛାଡ଼ି ଲୋପ ପାଇବିକ ? ପଡ଼ି କର ବାରଖାନା ନ ବସିବ ତା'ହେଲେ ତେବାର ସମସ୍ୟ ଉଚ୍ଚ ହେବ । ଅମରୁ ଅନ୍ୟ ରାଷ୍ଟ୍ର ଉପରେ ସମ୍ପର୍କଧରମ ନିତ୍ୟ ବ୍ୟବହାର ପଦାର୍ଥ ପାଇଁ ନିର୍ଭର କରିବାକୁ ବେତ । ତେଣୁ ଅମରୁ ଏମିତି ଭାବରେ ଅଧ୍ୟବସାୟ କରିବାକୁ ଉଚିତ ପଦକ୍ଷେପ ଅମ ରେଣ ସୁଜଳା, ସୁଫଳା, ଶସ୍ୟଶ୍ୟାମଳା

ମାତୃଭୂମି ତଥା ଶିଳ୍ପୋତ୍ତର ରାଷ୍ଟ୍ରରେ ପରିଣତ ହୋଇପାରିବ । ଏହି ବିନ୍ୟାଧାର ସରଳ ଗାମବାସୀମାନଙ୍କୁ ମଧ୍ୟ ସ୍ଵର୍ଗ କଳାଶି । ସେମାନେ ମଧ୍ୟ ଏଥିପାଇଁ ଉଦ୍ୟମ କରି କୃତକାର୍ଯ୍ୟ ହୋଇପାରୁଛନ୍ତି । ଯେ କୌଣସି ମାଟିରେ ଫସଲ ହୋଇପାରିବ । କେବଳ ଲୋଡ଼ା ଉଦ୍ୟମ ଓ ମନୋବଳ । ଏଥିପାଇଁ ଆର୍ଥିକ ସମସ୍ୟା ପ୍ରତିବନ୍ଧକ ହେବ ନାହିଁ । ଜାତୀୟ ସରକାରଙ୍କ ନିଷ୍ପତ୍ତି କ୍ରମେ ବିଭିନ୍ନ ଜାତୀୟକରଣ ବ୍ୟାଙ୍କ୍ ଏବଂ ଅର୍ଥ ଲଗଣ ସଂସ୍ଥାଗୁଡ଼ିକ ସାହାଯ୍ୟ କରିବା ପାଇଁ ଆଗେଇ ଆସୁଛନ୍ତି ।

ସୁନ୍ଦରଗଡ଼ଠାରୁ ମାତ୍ର ୩୦ କି.ମି. ଦୂରରେ ତମକୁଡ଼ା ଗ୍ରାମ ଅବସ୍ଥିତ । ନାମଟା ଶୁଣିଲେ କେମିତି ଶୁଣିକରୁ ହେଉଛି । ଏହି ଗ୍ରାମରେ ବାସ କରନ୍ତି ଶ୍ରୀ ଗୋକୁଳ ଚନ୍ଦ୍ର ନାଏକ । ପାଞ୍ଚତର୍ଥ ପୂର୍ବେ ତାଙ୍କ ଜନ୍ମ ଗୋଟିଏ ଅନାବାଦୀ କଙ୍କରମୟ ଜମିକୁ ସେହି ଜମିରେ ନାନା ଜାତିର ବାର୍ଷିକ ଫଳ ଏବଂ ଫୁଲର ଛୋଟଟ ଗଛ ପ୍ରକୃତିର ଅଶୀର୍ବାଦରୁ ଶୋଭାବର୍ଦ୍ଧନ କରୁଥାଏ । ଅନତି ଦୂରରେ ଛୋଟ ଚିରସ୍ରୋତା ନିର୍ଭରଣା । ପଲ୍ଲବାସୀମାନେ କହନ୍ତି ବର୍ଷ ଉତ୍ତରେ ଯେତେବେଳେ ନଦୀସେତୁ ନିର୍ମିତ ହୋଇ ନ ଥିଲା, ଗୋକୁଳ ତଦା ପୂର୍ଣ୍ଣଗର୍ଭା ନଦୀ ବନ୍ଧରେ ଏକାକୀ ପାଆନ୍ତି ତାଙ୍କର ସେହି ଅଭିଳାଷିତ କଙ୍କରମୟ ପ୍ରକୃତିପୁଷ୍ପ ଉଦ୍ୟାନକୁ । ତାକୁ ନିଜର ଲିହୁ ଲିହୁ ଦେଇ ଆଜି ସେ ହସାଇ ପାରିଛନ୍ତି । ସେହି ଉଦ୍ୟାନରେ ବର୍ତ୍ତମାନ କଦଳୀ, ନଡ଼ିଆ, ପିଚୁଳି, ଅମୃତଭଣ୍ଡା ପରି ଅନେକ ପ୍ରକାର ଚୁଷରେ ସୁଶୋଭିତ ହୋଇ ରହିଛି । ନିକଟସ୍ଥ ନିର୍ଭରଣା କୂଳରେ ୩ ଲକ୍ଷ ଟଙ୍କା ବ୍ୟୟରେ ଗୁଲଗୋଟି ଉଠା ଜଳସେଚନ ପଏଣ୍ଟ୍ ବସି ଅନାଦରତ ଚୁଷରାଜିକୁ ଜଳସେଚିତ କରୁଛି । କଙ୍କରମୟ ଜାଗାଟି ଚୁଷରାଜି ପରିପୂର୍ଣ୍ଣ ହେବାକୁ ବିଭିନ୍ନ ସ୍ଥାନରୁ ପକ୍ଷୀମାନେ ଆସି ସକାଳ ସନ୍ଧ୍ୟାରେ ନାନା ପ୍ରକାର କଳରବରେ ପରିବେଶକୁ ମୁଗାରିତ କରିପାରୁଛନ୍ତି ।

ଶ୍ରୀ ଦେବେନ୍ଦ୍ର ନାଥ ଦତ୍ତ
ବିଲ୍ଲୁ ସୂଚନା ଓ ଲୋକସମ୍ପର୍କ ଅଧିକାରୀ
ସୁନ୍ଦରଗଡ଼

ବୃତ୍ତି ମୋର ପୋଷେ କୁହୁମ୍.....

ସୁନ୍ଦରଗଡ଼ ଜିଲ୍ଲା ଅନ୍ତର୍ଗତ ଲେଫ୍ଟିପଡ଼ା ଏକ ଅଦିବାସୀ ଅଧ୍ୟୁଷିତ ବ୍ଲକ୍ । ଏଠାରେ ବିଭିନ୍ନ ଜାତିର ଲୋକେ ତିନିଗୋଟି ଜନପଦରେ ବାସ କରନ୍ତି । ଗୋଟିଏ ପଡ଼ାରେ ଗୋପାଳ ପତ୍ରପାୟର ୪୫ ବର୍ଷ ବୟସ୍କ ଶ୍ରୀ କାର୍ତ୍ତିକ ଘୋଷ । ଘରେ ସ୍ତ୍ରୀ ଓ ପିଲା ମିଶି ସାତ ପ୍ରାଣୀ କୁହୁମ୍ । ନିଜର ଜମିବାଟି କହିଲେ ଘରଟିଏ ବ୍ୟତୀତ ଅଉ କିଛି ନାହିଁ । ବର୍ଷପାକ ପର ଘରେ ମୂଲ୍ୟ ଲାଗି ଓ ଘର ପାଖରେ ଥିବା ନିଜ ବଗିଚାରୁ କିଛି କିଛି ପନିପରିବା ଚାଷ କରି ତା'ର ଦୈନନ୍ଦିନ ଗୁଜୁରାଣ ମେଣ୍ଟାଇଥାଏ । ଘରର ଅର୍ଥକ ପରିସ୍ଥିତି ସୁଜଳ ନ ଥିବାରୁ ସେ ପାଠଶାଳା ବିଶେଷ ପଡ଼ି ପାରି ନ ଥିଲା । କେବଳ କାମଚଳା ହିସାବ କିତାବ କରିବା ପାଠା ଜାଣିଥିଲା । ଏମିତି ମନଦୁଃଖରେ ଏଣେ ତେଣେ ବୁଲୁଥିଲେ କି ନିଜର ଜୀବିକା ଅର୍ଜନ କରିବା ସଙ୍ଗେ ସଙ୍ଗେ ଗୋଟିଏ ନିର୍ଦ୍ଦିଷ୍ଟ ରୋଜଗାର ପଛା ନିର୍ଣ୍ଣୟ କରିବାକୁ ତା'ର ଆଗ୍ରହ ଥାଏ ।

ଦିନେ ପାର ସ୍ଥାନୀୟ ବ୍ଲକ୍ ଉତ୍ତମ ଅଧିକାରୀଙ୍କୁ ସେ ଦେଖାଇଲା । ନିଜର ଦୂରାବସ୍ଥା ଜଣାଇବା ସଙ୍ଗେ ସଙ୍ଗେ ବ୍ଲକ୍ ଉତ୍ତମ ଅଧିକାରୀଙ୍କୁ ତା'ର ଦୁଃଖର ପ୍ରତିକାର ପାଇଁ କହିଲା । ସେ ତାକୁ ସାହାଯ୍ୟ କରିବାର ପ୍ରତିଶ୍ରୁତି ଦେଲେ । ଏହା ଫଳରେ ଶ୍ରୀ ଘୋଷ ଗତ ୦୨୩.୯.୮୭ରେ ଲେଫ୍ଟିପଡ଼ା ଷ୍ଟେଟ୍ ବ୍ୟାଙ୍କରୁ ମାତ୍ର ୨,୦୦୦ ଟଙ୍କାର ଶ୍ରୀ ସୁଧାରେ ପାଇଲା । ସେହି

ଟଙ୍କାକୁ ନେଇ ସେ ବ୍ଲକ୍ ନିକଟରେ ଏକ ଛୋଟ ହୋଟେଲ୍ ତିଆରି କରି ତା' ପକ୍ଷରୁ ଓ ଅନ୍ୟାନ୍ୟ ଶାଲବା ଜିନିଷ ବିକ୍ରି କଲା । ତା'ର ପିଲାମାନେ ମଧ୍ୟ ତାକୁ ଏହି କାର୍ଯ୍ୟରେ ପୂର୍ଣ୍ଣମାତ୍ରାରେ ସାହାଯ୍ୟ କରିବାକୁ ଲାଗିଲେ । ସେହି ଦୋକାନରେ ସେ ଦୈନିକ ୮୦ ଟଙ୍କାରୁ ୧୦୦ ଟଙ୍କା ପର୍ଯ୍ୟନ୍ତ ବିକ୍ରୟ କରି ସମସ୍ତ ଖର୍ଚ୍ଚ ପାଇ ହାରାହାରି ୩୦ ଟଙ୍କା ପର୍ଯ୍ୟନ୍ତ ସହଜରେ ରୋଜଗାର କରି ପାରିଲା । ଗତ କିଛିଦିନ ତଳେ ସେ ସର୍ବମୋଟ ୨୦ଟି କିସ୍ତିରେ ସମସ୍ତ ରଣ ପରିଶୋଧ କରିସାରିଛି । ବର୍ତ୍ତମାନ ସେ ଅନୁନିର୍ଭରଶୀଳ ହେବା ସଙ୍ଗେ ସଙ୍ଗେ ନିଜର ପିଲାମାନଙ୍କର ପାଠପଢ଼ା କଥା ବୁଝିବା ସହିତ ଭଲ କରି ସେମାନଙ୍କୁ ଦୁଇବେଳା ଖାଦ୍ୟ ଦେଇପାରୁଛି । ଗତବର୍ଷ ଓଡ଼ିଶାର ଖଣି ଓ ଭୂତତ୍ତ୍ୱ ବିଭାଗ ରାଷ୍ଟ୍ରମନ୍ତ୍ରୀ ଶ୍ରୀ ମୋହନ ନାଗ ବିଂଶପୁତ୍ରା କାର୍ଯ୍ୟକ୍ରମ ଅନୁଧ୍ୟାନ କଲାବେଳେ ତା'ର ଦୋକାନକୁ ପାଇ ସୁବିଧା ଅସୁବିଧା ବୁଝିଥିଲେ । ଗତ ୦୨୭.୧୨.୮୯ରେ ଦିନ ଓଡ଼ିଶାର ଶ୍ରମ ଓ ନିପୁଣ୍ଡି ବିଭାଗର ରାଷ୍ଟ୍ରମନ୍ତ୍ରୀ ଶ୍ରୀ ଗଜାଧର ମାଟା ମଧ୍ୟ ତାଙ୍କର ଲେଫ୍ଟିପଡ଼ା ଗସ୍ତ ସମୟରେ ତା'ର ଦୋକାନର ସଫଳତା ଦେଖି ଆନନ୍ଦିତ ହୋଇଥିଲେ ।

ଶ୍ରୀ ଘୋଷଙ୍କର କର୍ତ୍ତବ୍ୟନିଷ୍ଠା ପୋଷ୍ଟି ସ୍ଥାନୀୟ ବି.ଡି.ଓ.ଙ୍କଠାରୁ ଆରମ୍ଭ କରି ଜିଲ୍ଲାପାଳ ଓ ଅନ୍ୟାନ୍ୟ କର୍ତ୍ତୃପକ୍ଷ ଅନନ୍ଦ ପ୍ରକାଶ କରିଛନ୍ତି ।

ଶ୍ରୀ ଅଶୃଳ ଚନ୍ଦ୍ର ନାଏକ
ଅନୁବିଭାଗୀୟ, ସୂଚନା ଓ ଲୋକସମ୍ପର୍କ ଅଧିକାରୀ
ସୁନ୍ଦରଗଡ଼ ।



ସମ୍ମାନ ପରିଦ୍ରମା

ଉପକୂଳବର୍ତ୍ତୀ ଅଞ୍ଚଳରେ ଚିକିତ୍ସା ଚ୍ୟୁତ ଚ୍ୟୁତ

ସରକାର ଶିକ୍ଷାଦେୟାଗା, କଂପାନୀ ଏବଂ ଉଚ୍ଚ ସରକାରଙ୍କ ନିଉମର ମିଳିତ ଉଦ୍ୟମରେ ଓଡ଼ିଶାର ବିଭିନ୍ନ ଉପକୂଳବର୍ତ୍ତୀ ଅଞ୍ଚଳର ଖାରିପାଣି ଜଳାଧାରରେ ଚିକିତ୍ସା ମାତ୍ର ଗୁଣର ବ୍ୟାପକ ବିକାଶ ଏବଂ ପ୍ରସାର କରିବା ପାଇଁ ଓଡ଼ିଶା ସରକାର ଏକ ନୂତନ କାର୍ଯ୍ୟକ୍ରମ ଗ୍ରହଣ କରିଛନ୍ତି । ଏହି କାର୍ଯ୍ୟକ୍ରମ ଅନୁଯାୟୀ ଦେଶର ଖ୍ୟାତନାମା ଶିକ୍ଷାଦେୟାଗା ଏବଂ ପ୍ରତିଷ୍ଠିତ ସରକାର କଂପାନୀ, ଯେଉଁ ମାନଙ୍କର ଅତ୍ୟାଧୁନିକ ବୈଷୟିକ ଜ୍ଞାନ କୌଶଳ ପ୍ରୟୋଗ କରି ଉନ୍ନତ ମାତ୍ର ଜାଆଁଳ ଉତ୍ପାଦନ କେନ୍ଦ୍ର ସ୍ଥାପନ, ମତ୍ସ୍ୟ ଖାଦ୍ୟ ଉତ୍ପାଦନ ସହ ବ୍ୟବସାୟିକ ଭିତ୍ତିରେ ଚିକିତ୍ସା ମାତ୍ର ଗୁଣ କରିବା ପାଇଁ ପର୍ଯ୍ୟାପ୍ତ ସୁବିଧା ଏବଂ ଆଗ୍ରହ ଥିବ, ସେ ପ୍ରକାର ସୁଚ୍ଛ ଶିକ୍ଷାଦେୟାଗା ଏବଂ ସରକାର ସଂସ୍ଥାମାନଙ୍କୁ ରାଜ୍ୟ ସରକାରଙ୍କ ପକ୍ଷରୁ ସର୍ବୋତ୍ତମ ୨୦୦ ଏକର ଲେଖାଏଁ ଖାରିପାଣି ଜମିକୁ ଭିତ୍ତ ସୂତ୍ରରେ ଦିଆଯିବ । ସଂପୃକ୍ତ ଶିକ୍ଷାଦେୟାଗା ଏବଂ ସଂସ୍ଥାମାନଙ୍କୁ ନିର୍ଦ୍ଧାରିତ ହାରରେ ଜିଜ୍ଞି ସହିତ ବାର୍ଷିକ ଖଜଣା ଜମି ଭିତ୍ତ ବାବଦକୁ ଦେବାକୁ ପଡ଼ିବ । ଏହି ଯୋଜନାରେ ଥିବା ବ୍ୟବସାୟ ଅନୁଯାୟୀ ପ୍ରଥମେ ୧୫ ବର୍ଷ ପାଇଁ ଜମିର ଭିତ୍ତ ମଞ୍ଚୁର କରାଯିବ । ସରକାର ଗ୍ରହଣେ ରାଜ୍ୟ ଶିକ୍ଷାଦେୟାଗା ଏବଂ ଶିକ୍ଷା ସଂସ୍ଥାମାନଙ୍କର ଶାସ୍ତ୍ରକୁ ଦୃଷ୍ଟିରେ ରଖି ଏହି ଭିତ୍ତ ନିଆଦକୁ ବର୍ଦ୍ଧି କରିପାରିବେ ।

ଶିକ୍ଷାଦେୟାଗା ବା ସଂସ୍ଥା ପ୍ରଥମ ବର୍ଷରେ ଭିତ୍ତ ଜମିର ଅନୁଧ୍ୟାନ ଏକ-ରୁଟାୟା-ଶ ଏବଂ ଚିକିତ୍ସା ମଧ୍ୟରେ ସଂପୃକ୍ତ ଜମିକୁ ଚିକିତ୍ସା ଗୁଣ ପାଇଁ ଉପଯୋଗ କରି ନପାରିଲେ, ସରକାର ସଙ୍ଗେ ସଙ୍ଗେ ଭିତ୍ତ ନାମଞ୍ଚୁର କରି ଜମି ଫେରସ୍ତ କରିନେଇ ଯିବାର ବ୍ୟବସାୟ ରହିବ । କେଉଁ ସ୍ଥାନରେ ଓ କେତେ ଆୟତନର ଜମି ଚିକିତ୍ସା ଗୁଣ ପାଇଁ ରହିବ, ସେ ସଂପର୍କରେ ବିଶଦ ବିବରଣୀ କଚକ, ବାଲେଶ୍ଵର ଓ ପୁରୀ ବି. ଏ. ଡି. ଏ. କାର୍ଯ୍ୟାଳୟ ଏବଂ ମତ୍ସ୍ୟ ଉପନିର୍ଦ୍ଦେଶକଙ୍କ କାର୍ଯ୍ୟାଳୟରୁ ମିଳିପାରିବ ।

ସ୍ଥାନୀୟ ଲୋକ, ବିଶେଷ କରି ଆର୍ଥିକ ଦୁର୍ବଳ ଶ୍ରେଣୀ ଏବଂ ଶିକ୍ଷିତ ବେକାରଙ୍କୁ ଉପଯୁକ୍ତ ତାଲିମ ଦେଇ ଆମ୍ଭ ନିୟୁତ ପ୍ରଦାନ କ୍ଷେତ୍ରରେ ସଂପୃକ୍ତ ଶିକ୍ଷାଦେୟାଗା ଏବଂ ସଂସ୍ଥାମାନେ ଉଦ୍ୟମ କରିବେ । ଏହା ବ୍ୟତୀତ ସେ ଅଞ୍ଚଳରେ ଉପକୂଳବର୍ତ୍ତୀ ଉନ୍ନତ, ବିଦ୍ୟୁତ୍‌ଚଳଣ ଏବଂ ଅନ୍ୟାନ୍ୟ ଉତ୍ପାଦନ ବ୍ୟବସାୟ କରିବା ପାଇଁ ଯୋଗ୍ୟ ଉତ୍ପାଦନ ବ୍ୟବସାୟ କରିବା ପାଇଁ ଯୋଗ୍ୟ ଉତ୍ପାଦନ କ୍ଷେତ୍ର ରହିବ ।

ନଡ଼ିଆ ଚ୍ୟୁତର ପ୍ରସାର

ଓଡ଼ିଶାର ବିଭିନ୍ନ ଅଞ୍ଚଳରେ, ବିଶେଷତଃ ଉପକୂଳବର୍ତ୍ତୀ ଜିଲ୍ଲାମାନଙ୍କରେ ନଡ଼ିଆ ଗୁଣର ପ୍ରସାର ପାଇଁ ଗୁଣାମାନଙ୍କୁ ଉତ୍ସାହିତ କରିବା ସକାଶେ ଭାରତ ସରକାରଙ୍କ ନାରିକେଳ ଉନ୍ନୟନ ସଂସ୍ଥା ହେକ୍ଟର ପିଛା ୩୫୦୦ ଟଙ୍କା ଲେଖାଏଁ ସର୍ବସିଦ୍ଧି ଦେଇଛନ୍ତି । ସେଥିରୁ ଗୁରା ଲଗାଇବାର ପ୍ରଥମ ବର୍ଷପାଇଁ ହେକ୍ଟର ପିଛା ୧,୨୫୦ ଟଙ୍କା ଓ ଅବଶିଷ୍ଟ ଟଙ୍କାକୁ ସମାନ ୪ଟି କିଛିରେ ପରବର୍ତ୍ତୀ ଗୁଣି ବର୍ଷରେ ଗଢ଼ଗୁଡ଼ିକର ରକ୍ଷାଶାବ୍ଦେଶଣ ପାଇଁ ଦିଆଯାଇଥାଏ । ଏହି ସାହାଯ୍ୟ ସାଧାରଣତଃ ଲଗାଯାଇଥିବା ଗୁରାସଂଖ୍ୟା ଓ ବଗିଚାର ଆୟତନକୁ ବିଶୁଦ୍ଧ କରି ଦିଆଯାଇଥାଏ । ଆଜିଯୁକ୍ତ ୬୭୦ ହେକ୍ଟର ଜମିରେ ନଡ଼ିଆ ଗୁଣର ପ୍ରସାର କରାଯାଇଛି ଏବଂ ୧୩୩୦ ଜଣ ଗୁଣା ଉପକୃତ ହୋଇଛନ୍ତି । ପରାଠାରେ ସଂପୃକ୍ତ ୨୦୩୩ ଜଣ ଗୁଣାକୁ ସର୍ବସିଦ୍ଧି ବନ୍ଧନ କରାଯାଇଛି ।

ଏହି ସାହାଯ୍ୟ ମୁଖ୍ୟତଃ ଛୋଟ ଓ ମଧ୍ୟମ ଧରଣର ଗୁଣାମାନଙ୍କ ପାଇଁ ଉଦ୍ଦିଷ୍ଟ । ଏଥିପାଇଁ ସର୍ବାଧିକ ୨ ହେକ୍ଟର ଓ ସର୍ବନିମ୍ନ ୦.୨୫ ହେକ୍ଟର ଜମି ଦରକାର ହେକ୍ଟର ପିଛା ୧୬୦ରୁ ୧୭୫ ଗୁରା ଲଗାଯାଇଥାଏ । ସାହାଯ୍ୟ ପାଇଁ ଉତ୍ସାହ ଗୁଣା ନିର୍ଦ୍ଧାରିତ ଦରମା ପ୍ରମାଣ ପୂରଣ କରି ସ୍ଥାନୀୟ ଅଞ୍ଚଳର ଉଦ୍ୟାନବିତ୍ତ୍ୱ କରିଥାନ୍ତେ ଭୁବନେଶ୍ଵର ନୂଆପଲ୍ଲୀ କେନ୍ଦ୍ର ନାରିକେଳ ଉନ୍ନୟନ ସଂସ୍ଥାର ଉପନିର୍ଦ୍ଦେଶକଙ୍କ କାର୍ଯ୍ୟାଳୟକୁ ପଠାଇବା ପାଇଁ ପରାମର୍ଶ ଦିଆଯାଇଛି ।

କେବଳ ନୂଆ ଲଗାଯାଇଥିବା ନଡ଼ିଆ ଗଛ ପାଇଁ ଗୁଣାକୁ ସାହାଯ୍ୟ ଦିଆଯାଇଥାଏ । ୧୯୮୭ ଜୁନରେ ଲଗାଯାଇଥିବା ଗଛ ପାଇଁ ୧୯୮୭-୮୮ ବର୍ଷରେ ସାହାଯ୍ୟ ଦିଆଯାଇଥାଏ । ଏହି ସାହାଯ୍ୟ ନଡ଼ିଆ ଗଛ ପାଞ୍ଚ ବର୍ଷ ହେବା ପର୍ଯ୍ୟନ୍ତ ମିଳିପାରିବ । ବଗିଚାରେ ଆରମ୍ଭ ଗୁଣିଥିବା ଗଛ ପାଇଁ ଏହି ସାହାଯ୍ୟ ମିଳିବ ନାହିଁ ।

ଉତ୍ସାହୀ ଗୁଣାମାନେ ନଡ଼ିଆ ଗୁଣ ପାଇଁ କେବଳ ସରକାରୀ ନର୍ସରୀ କିମ୍ବା ସରକାରଙ୍କ ଦ୍ଵାରା ଅନୁମୋଦିତ ସେ କୌଣସି ନର୍ସରୀରୁ ଗୁରା ଆଣି ରୋପଣ କରିପାରିବେ । ଏହି ଗୁରାସବୁ ଜଣେ ଜିଲ୍ଲାପ୍ରଧାନ କୃଷି/ଉଦ୍ୟାନ ଅଧିକାରୀଙ୍କ ଦ୍ଵାରା ଅନୁମୋଦିତ ହେବା ଦରକାର । ଯଦି ଗୁଣା ତା'ର ନିଜସ୍ଵ ଗୁରା ରୋପଣ କରୁଥାନ୍ତି, ତେବେ ସେ ଗୁରାସବୁ ଉପରୋକ୍ତ ଅଧିକାରୀଙ୍କ ଦ୍ଵାରା ମଧ୍ୟ ଅନୁମୋଦିତ ହେବା ଉଚିତ ।

ମିଳିମିଳା ରୋଗ ପାଇଁ ହୋମିଓପାଥ୍ ଚିକିତ୍ସା

ଡାକ୍ତର ଚତୁର୍ଭୁଜ ନାୟକ

ମିଳିମିଳା ଏକ ବାୟୁବାହିତ, ଦୂତାଣୁ (Virus) ଜନିତ ସଂକ୍ରାମକ ରୋଗ । ରୋଗୀର ପ୍ରତ୍ୟକ୍ଷ ବା ପରୋକ୍ଷ ସଂସର୍ଗରେ ଅସିବା ଦ୍ୱାରା ଏହି ଦୂତାଣୁ ସୁସ୍ଥଲୋକ ଦେହରେ ପ୍ରବେଶ କରେ ଓ ୮ରୁ ୧୫ ଦିନ ଭିତରେ ମିଳିମିଳା ରୋଗର ଲକ୍ଷଣ ପ୍ରକାଶ ପାଏ । ଏଠାରେ ମିଳିମିଳା ରୋଗର ଲକ୍ଷଣ ଓ ଉପସର୍ଗ ସମ୍ପର୍କରେ ଧାରଣା ଦିଆଯିବା ସଙ୍ଗେସଙ୍ଗେ ଉକ୍ତ ରୋଗରେ ସାଧାରଣତଃ ବ୍ୟବହୃତ ହେଉଥିବା କେତେକ ଔଷଧ ଓ ସେଗୁଡ଼ିକର ଲକ୍ଷଣାବଳୀ ସୂଚୀତ ହୋଇଛି । ମିଳିମିଳା ରୋଗୀର ଲକ୍ଷଣାବଳୀ ସହ ପେଉଁ ଔଷଧର ସର୍ବାଧିକ ସାମଞ୍ଜସ୍ୟ ଥିବ, ତାହାକୁ ଉକ୍ତ ରୋଗୀ ସେବନ କରିବା ଉଚିତ ।

ଲକ୍ଷଣ (Symptoms) :

ପ୍ରାଥମିକ ଅବସ୍ଥାରେ ସାଧାରଣ ଥଣ୍ଡା ହୋଇଥିବା ପରି ଜଣାଯାଏ । ନାକରୁ ପାଣି ଗଡ଼ି ଛିଙ୍କ ହୁଏ ଓ ଅଳ୍ପ ନାଲି ପଡ଼ିଯାଏ । ଦେହସାରା ଓ ଚର୍ମରେ ପମ୍ପୁଣା ହୋଇ ଶୁଖିଲା କାଶ ହୁଏ ଓ ଛୁର ଆସେ । ୩/୪ ଦିନ ପରେ ଦେହର ବିଭିନ୍ନ ଜାଗାରେ ନାଲି ଘିମିରି ପରି ମିଳିମିଳା ଚିହ୍ନ (Koplik's spots) ବାହାରି ଥାଏ । କ୍ରମଶଃ ଛୁର କମିଯାଏ ଓ ମିଳିମିଳା ଚିହ୍ନ ମଉଳି ପାଇଁ ଦେହରୁ ସୂକ୍ଷ୍ମ କାଠି ପରି ଛାଡ଼େ ।

ଉପସର୍ଗ (Complications) :

ମିଳିମିଳା ସାଂଘାଟିକ ଆକାର ଧାରଣ କଲେ କିମ୍ବା ପ୍ରଥମରୁ ଉପପୁଷ୍ଟ ଚିକିତ୍ସା ନ କଲେ କେତେକ ପିଲାମାନଙ୍କୁ ବାତ ମାରେ, କାନରୁ ପୂଜ ବାହାରେ, ଚକ୍ଷୁ ପ୍ରଦାହ ଜନିତ ଚୂର୍ଣ୍ଣି ଶକ୍ତି ହ୍ରାସ ସଙ୍ଗେ; ପାଟି, ପାକସଳା, ଅନ୍ତନଳା ଓ ଅପେଣ୍ଡିକ୍ସରେ ସା' ହୁଏ ତଥା ମସ୍ତିଷ୍କ ପ୍ରଦାହ ତଥା ନିମୋନିଆ ପରି କେତେକ ମାରାତ୍ମକ ରୋଗ ହୋଇପାରେ ।

ଚିକିତ୍ସା (Treatment) :

ମିଳିମିଳା ରୋଗ ପାଇଁ ସାଧାରଣ ଭାବେ ନିମ୍ନଲିଖିତ ଔଷଧଗୁଡ଼ିକ ବ୍ୟବହୃତ ହୁଏ । ମିଳିମିଳା ରୋଗୀଠାରେ କେଉଁ କେଉଁ ଲକ୍ଷଣ ଥିଲେ କେଉଁ ଔଷଧ ବ୍ୟବହୃତ ହେବ, ତାହା ଏଠାରେ ବର୍ଣ୍ଣନା କରାଯାଇଛି ।

୧. ଆକୋନାଇଟ୍ (Aconite) :

ରୋଗୀର ପ୍ରଥମାବସ୍ଥାରେ ଏହାକୁ ବ୍ୟବହାର କରାଯାଏ । ଅତ୍ୟଧିକ ଛୁର ସହ ଆଖି ଓ ମୁହଁ ଲାଲ ପଡ଼ି, ଦେହ ଗରମ ହୋଇ, ଜଳାପୋତା ସହ ବହୁତ କୁଣ୍ଡାଇ ହେଉଥିଲେ ଓ ଶୁଖିଲା କାଶ ସହ ରୋଗୀ କମ୍ ବ୍ୟବଧାନରେ ଅତ୍ୟଧିକ ପାଣି ପିଇବାକୁ ଇଚ୍ଛା କରୁଥିଲେ ଏବଂ ଅତ୍ୟଧିକ ଅସ୍ମିରତା ଅନୁଭୂତ ହେଉଥିଲେ ଏହା ବ୍ୟବହାର୍ଯ୍ୟ ।

୨. ବେଲାଡୋନା (Belladonna) :

ଏହାକୁ ମଧ୍ୟ ମିଳିମିଳାର ପ୍ରାଥମିକ ଅବସ୍ଥାରେ ବ୍ୟବହାର କରାଯାଏ । ବହୁତ ଛୁର ହୋଇ ରୋଗୀ ପ୍ରଳାପ କରୁଥିଲେ, ଦେହର ଉତ୍ତର ଅଂଶ ଗରମ ଓ ନିମ୍ନ ଅଂଶ ଥଣ୍ଡା ରହି ପ୍ରବଳ ମୁଣ୍ଡବିନ୍ଧା ସହ କଷ୍ଟଦାୟକ ଶୁଖିଲା କାଶ ହେଉଥିଲେ ଏବଂ ମୁହଁ ଓ ଆଖି ଲାଲ ପଡ଼ିଥିଲେ ଏହା ବିଶେଷ ଫଳପ୍ରସୂତ ।

୩. ବ୍ରାୟୋନିଆ (Bryonia) :

ଛୁର ସହ ଶୁଖିଲା ଓ ପମ୍ପୁଣା ଦାୟକ କାଶ ହୋଇ କଠିନ ଘାତା ହେଉଥିଲେ ଏବଂ ପାଟି ଓ ଜିଭ ଶୁଖିଯାଇ ବହୁ ସମୟ ବ୍ୟବଧାନରେ ଅତ୍ୟଧିକ ଶୋଷ ହେଉଥିଲେ ତଥା ରୋଗୀ ସର୍ବଦା ଆଖି ବନ୍ଦ କରି ଶୋଇ ରହିବା ପାଇଁ ପସନ୍ଦ କରୁଥିଲେ ଏହା ଉତ୍ତମ ଫଳ ଦିଏ । ଦେହରେ ମିଳିମିଳା ଚିହ୍ନ ବାହାରିବାରେ ବିଳମ୍ବ ହୋଇ କାଶ ବା ଶ୍ୱାସ କଷ୍ଟ ହେଉଥିଲେ କିମ୍ବା ରୋଗୀ ହଠାତ୍ ଅବଶ ହୋଇ ସ୍ୱାୟତ୍ତ ଅସୁଚିଧା ଦେଖାଗଲେ ଏହା ବ୍ୟବହାର୍ଯ୍ୟ ।

୪. ଏପିସ୍ ମେଲ୍ (Apis Mel) :

ମିଳିମିଳା ଚିହ୍ନ ବାହାରିବାରେ ବିଳମ୍ବ ହେଲେ କିମ୍ବା ବାହାରିବା ପରେ କୌଣସି କାରଣରୁ ଚପିଯାଇ ମସ୍ତିଷ୍କ ପ୍ରଦାହ ଜନିତ ଲକ୍ଷଣ ଦେଖାଦେଲେ ଏହି ଔଷଧ ଫଳପ୍ରସ୍ତୁତ । କୁର ସମୟରେ ଶୋଇଥିବା ଅବସ୍ଥାରେ ରୋଗୀ ହଠାତ୍ ଚିତ୍କାର କରୁଥିଲେ, ଦେହର ବିଭିନ୍ନ ଅଂଶ ବିଶେଷତଃ ମୁହଁ ଫୁଲି ଯାଇଥିଲେ, ଶୁଖିଲା କାଶ ସହ ଛାତିରେ ପନ୍ଦୁଣା ହୋଇ ଶ୍ୱାସକଷ୍ଟ ଅନୁଭୂତ ହେଉଥିଲେ, ସାରା ଦେହ ଜଳିବା ପରି ମନେ ହୋଇ କମ୍ ଶୋଷ ହେଉଥିଲେ ଏବଂ ଘର ଭିତରେ ରୋଗୀ ଅଶୁଣ୍ଠି ଅନୁଭବ କରୁଥିଲେ ଓ ଶୋଲାପତନ ପଦ୍ମ କରୁଥିଲେ ଏହି ଔଷଧ ପ୍ରୟୋଗ କରିବା ଅବଶ୍ୟକ ।

୫. ଜେଲ୍ ସିମ୍ପ୍ଲିୟମ୍ (Gelsemium) :

ରୋଗ ଅଗମ ହେବା ସମୟରେ ଏହାକୁ ସେବନ କଲେ ମିଳିମିଳା ଚିହ୍ନ ଶାନ୍ତ ବାହାରିଯାଏ । କୁର ସମୟରେ ନିରୁଆ ଓ ଅବଶ ଭାବ ସହ ମୁଣ୍ଡବ୍ୟଥା, ଶୁଖିଲା କାଶ, କମ୍ ଶୋଷ ଓ ଅତ୍ୟଧିକ ଶୀତ ଏବଂ କମ୍ ହୋଇ ସାରା ଦେହ ଓଜନିଆ ଲାଗି ରୋଗୀ ବହୁତ ହାଲିଆ ହୋଇପଡ଼ିଲେ ଏହି ଔଷଧ ଫଳପ୍ରସ୍ତୁତ ।

୬. ଇପିକାକ (Ipecac) :

ମିଳିମିଳା ଚିହ୍ନ ଧୀରେ ଧୀରେ ବାହାରି କୁର ସହ ଅନବରତ ବାନ୍ତିଭାବ ବା ବାନ୍ତି ହୋଇ ଘଟଘଟ ଶବ୍ଦ ସହ କାଶ ଏବଂ ଶ୍ୱାସ କଷ୍ଟ ହେଉଥିଲେ, ଜିଭ ପରିଷ୍କାର ରହି ଅତ୍ୟଧିକ ଲାଳ ବାହାରି କମ୍ ଶୋଷ ହେଉଥିଲେ ଏହାର ସେବନ ବିଧେୟ ।

୭. ଆଣ୍ଟିମ୍ ଟାର୍ଟ (Antim tart) :

କୌଣସି କାରଣରୁ ମିଳିମିଳା ଚିହ୍ନ ବାହାରି ହଠାତ୍ ଚପିଗଲେ କିମ୍ବା ଚିହ୍ନ ବାହାରିବାରେ ବିଳମ୍ବ ହେଲେ ଏହି ଔଷଧ ବ୍ୟବହାର୍ଯ୍ୟ । ଘଟଘଟ ଶବ୍ଦ ସହ କାଶ ହୋଇ କଫ ବାହାରୁ ନ ଥିଲେ ଏବଂ କାଶିବା ସମୟରେ ବାନ୍ତି ଓ ଶ୍ୱାସକଷ୍ଟ ହେଉଥିଲେ, ରୋଗୀ ବହୁତ ଅବଶ ହୋଇ ସର୍ବଦା ଶୋଇବା ପାଇଁ ଭଙ୍ଗା କରୁଥିଲେ ଏହାର ସେବନ ବାସ୍ତବ୍ୟ ।

୮. ୟୁଫ୍ରାସିୟା (Euphrasia) :

କୁର ସମୟରେ ଅଳ୍ପ ନାଲି ପଟି ଓ ଜଳାପୋତା କରି ପ୍ରଭୃତ ନିହ ବୋହୁଥିଲେ ଓ ନାକରୁ ସର୍ବଦା ପାଣି ଗଳୁଥିଲେ, ମୁଣ୍ଡବିନ୍ଧା ସହ ଦିନରେ ଅତ୍ୟଧିକ ଶୁଖିଲା କାଶ ହେଉଥିଲେ, ଏହା ବ୍ୟବହାର୍ଯ୍ୟ । ମିଳିମିଳା ସମୟରେ କିମ୍ବା ପରେ ଅଳ୍ପର ବିଭିନ୍ନ ଅଂଶରେ ଶ୍ୱତ ପାଇଁ ଏହି ଔଷଧ ବିଶେଷ ଉପକାରୀ ।

୯. କାର୍ବୋବେଗ୍ (Carboveg) :

କୁର ସମୟରେ ଅଶୁଭାରୁ ପଦ ପର୍ଯ୍ୟନ୍ତ ଗୋଟ ଅଣ୍ଡା ରହି ରୋଗୀ ପକ୍ଷୀ ଓ ଖୋଲା ପବନ ପଦ୍ମ କରୁଥିଲେ ଏବଂ ମିଳିମିଳା ସମୟରେ ଶୁଖିଲା କାଶ, ପତଳା ଝାଡ଼ା ସହ ପେଟ ଫାଟିରୁଥିଲେ ଏହାକୁ ପ୍ରୟୋଗ କରାଯାଏ ।

୧୦. ପଲ୍ ସେଟିଲା (Pulsatilla) :

ମିଳିମିଳାର ଶୋଷ ଅବସ୍ଥାରେ ଏହାର ସେବନ ବିଧେୟ । ଘନ ହଳଦିଆ ଶର୍ଟି ସହ ଅଶୁଣ୍ଠି ପ୍ରଭୃତ ପାଣି ତଥା ଲେଉଟା

ବହୁଥିଲେ, କୁର ସମୟରେ ପାଟି ଓ ଜିଭ ଶୁଖିଲା ରହି କମ୍ ଶୋଷ ହେଉଥିଲେ, ରାତିରେ ଶୁଖିଲା କାଶ ହୋଇ ଦିନରେ ବହୁତ କଫ ବାହାରୁଥିଲେ ଏବଂ ରୋଗୀ ଘୋଟି ନ ହୋଇ ଖୋଲା ପବନ ପଦ୍ମ କରୁଥିଲେ ଏହା ବିଶେଷ ଫଳପ୍ରସ୍ତୁତ । ମିଳିମିଳା ସମୟରେ କିମ୍ବା ପରେ କାନରେ ପନ୍ଦୁଣା ହୋଇ ପୁର ବାହାରିଲେ ଅଥବା ଡାଢ଼ ଦିନ ଧରି କାଶ ଲାଗି ରହିଲେ ଏହାର ସେବନ ବାସ୍ତବ୍ୟ ।

୧୧. ସ୍କୂଇଲା (Squilla) :

ମିଳିମିଳା ସମୟରେ ଅଥବା ପରେ ଆମାଶୟ, ପତଳା ଝାଡ଼ା କିମ୍ବା ଶ୍ୱାସ କଷ୍ଟ ହେଉଥିଲେ ଏହା ଉପକାରୀ ଦିଏ ।

୧୨. ମର୍ବିଲିନମ୍ (Morbillinum) :

ମିଳିମିଳା ସମୟରେ ଯେ କୌଣସି ସାଂଘାଟିକ ଅବସ୍ଥା ସୃଷ୍ଟି ହୋଇ ଉପପୂଜ୍ଞ ଔଷଧ କାର୍ଯ୍ୟ କରୁ ନ ଥିଲେ ଏହାକୁ ବ୍ୟବହାର କରିବା ଉଚିତ ।

ପ୍ରତିଷେଧ (Prevention) :

ମିଳିମିଳା ରୋଗର ପ୍ରତିଷେଧ ପାଇଁ ସୁସ୍ଥ ପିଲାମାନଙ୍କୁ ପ୍ରତ୍ୟହ ମରବିଲିନମ୍ '୧୦୦୦' ଶକ୍ତିରୁ ସପ୍ତାହରେ ଏକପାନ କିମ୍ବା ଏହି ଔଷଧର '୨୦୦' ଶକ୍ତି ସପ୍ତାହରେ ୨/୩ ଥର ସେବନ ପାଇଁ ଦିଆଯାଇ ପାରେ । ଏହାଛଡ଼ା ଅନ୍ୟତମ ଔଷଧ "ପଲ୍ ସେଟିଲା" ଉପରୋକ୍ତ ଉପାୟରେ ପ୍ରତିଷେଧକ ହିସାବରେ ମଧ୍ୟ ବ୍ୟବହାର କରାଯାଏ ।

ଆନୁସଙ୍ଗିକ ଚିକିତ୍ସା :

- ୧. ମିଳିମିଳା ଏକ ସଂକ୍ରାମକ ରୋଗ ହୋଇଥିବାରୁ ରୋଗୀକୁ ସୁସ୍ଥ ପିଲାଙ୍କ ସହ ମିଶିବାକୁ ଦିଆ ନ ପିବା ଉଚିତ ।
- ୨. ଉତ୍ତମ ବାୟୁ ଚଳାଚଳ କରୁଥିବା ଘରେ ରୋଗୀକୁ ରଖି ଚିକିତ୍ସା କରିବା ଉଚିତ ।
- ୩. ମିଳିମିଳା ସମୟରେ ପାଟିରେ ଶ୍ୱତ ହେଉଥିଲେ ରୋଗୀକୁ ଶୁଖିଲା ଖାଦ୍ୟ ନ ଦେଇ ତରଳ ଖାଦ୍ୟ ପଥା : ଶିଝା ଖାର, ଖାର ସହ ପ୍ରସ୍ତୁତ ଶାଗୁ, ପାଲୁଅ ବା ବର୍ଲି, ହଳିବୁ, ଫଳରସ ଓ ପରିବା ଝୋଳ ଉତ୍ୟାଦି ଦିଆଯିବା ଉଚିତ ।
- ୪. ମିଳିମିଳା ଚିହ୍ନ କମ୍ ବାହାରିଥିଲେ କିମ୍ବା ବାହାରିବାରେ ବିଳମ୍ବ ହେଲେ ଫୁଟୁଥିବା ଗରମ ପାଣିରେ ଗୋଟିଏ ଗାମୁଛା ବୁଡ଼ାଇ ତାକୁ ଉଲଟାବେ ଚିପୁଟିଲା ପରେ ସେହି ଗାମୁଛାରେ ପିଲାକୁ ଉଲଟାବେ ଘୋଢ଼ି ଦେଲେ ଅବଶିଷ୍ଟ ଚିହ୍ନ ପ୍ରାୟ ବାହାରିଯାଏ ଓ କୁର ସାଧାରଣତଃ କମିଯାଏ ।
- ୫. ମିଳିମିଳା ମୟରେ ରୋଗୀକୁ ପୃଥକ୍ ରଖିବା ଉଚିତ । ଦେହରେ ଚିହ୍ନ ସମ୍ପୂର୍ଣ୍ଣ ଗୁପେ ବାହାରିଯିବା ପର୍ଯ୍ୟନ୍ତ ପ୍ରତ୍ୟହ ରୋଗୀକୁ ଶିଝା ରଖିମ୍ ପାଣିରେ ଘୋଢ଼ିବେବା ବାସ୍ତବ୍ୟ । ଚିହ୍ନ ସମ୍ପୂର୍ଣ୍ଣ ଗୁପେ ଲିଭିଗଲା ପରେ ରୋଗୀ ଦେହରେ କିମ୍ବା ପତ୍ର ବା ହଳଦୀ ଅଥବା ଲହୁଣୀ ଉଲଟା ବାବେ ଘଷି ବିଛି ସମୟ ପରେ ଗାଧୋଇବେବା ଅବଶ୍ୟକ ।

ଆସୋସିଏଟ୍ ପ୍ରଫେସର,
ଡାକ୍ତର ଅଭିଳ ଚନ୍ଦ୍ର ହୋମିଓପାଥି
ମେଡିକାଲ କଲେଜ୍ ଓ ହସ୍ପିଟାଲ,
ଭୁବନେଶ୍ୱର ।

ବର୍ଗାକୃତ କୃକଲାସ

ଶ୍ରୀ ବସନ୍ତ କୁମାର ଦେବୁରା

ଓଁ ବାକୀରେ ଯେଉଁ ଅର୍ଥରେ "ଲିଜାର୍ଡ" (Lizard) ଶବ୍ଦ ବ୍ୟବହୃତ ହୁଏ, ତା'ର ଓଡ଼ିଆ ପ୍ରତିଶବ୍ଦ କୃକଲାସ । ସର୍ବାସ୍ତୁ କହିଲେ ଚାରିଟି ବର୍ଗର ପ୍ରାଣୀକୁ ବୁଝାଏ; ଯଥା—କୃକଲାସ ଓ ସର୍ପ, କଇଁଛ, କୁସୀର ଏବଂ ନିରଜିଲାକ୍ତରେ ଦେଖାଯାଉଥିବା ତୁଆତାଗା । କୃକଲାସ ଓ ସର୍ପ ଏକ ବର୍ଗଭୁକ୍ତ । ଏଣୁଥ, ଝିଟିପିଟି, ଚମେଇ ନେତଳ, ଗୋଧୂ ଥାଦି ସର୍ବାସ୍ତୁ କୃକଲାସ ଭିତରେ ଯାଆନ୍ତି । ସର୍ପ ଓ ଏମାନଙ୍କ ମଧ୍ୟରେ ଅନେକ ମେଳ ଅଛି । ସବୁଠାରୁ ସାଧାରଣ ମେଳ ହେଲା, ଉତ୍ତମ୍ବକ ଚର୍ମ କାଟି ବା ଭାଲକ ଦ୍ୱାରା ଆଛାଦିତ । ଉତ୍ତମ୍ବକ ମଳମୂତ୍ର ଦ୍ୱାରା ଶାସ୍ତିତ ବା ଅନୁପ୍ରସ୍ଥ ଭାବେ ଅବସ୍ଥିତ । କୃକଲାସମାନଙ୍କର ପାଦ ଛୋଟ, ସର୍ପମାନେ ପଦହୀନ । ସାରା ପୃଥିବୀରେ ୨,୫୦୦ ବିଭିନ୍ନ ଜାତିର କୃକଲାସ ଓ ୨,୨୦୦ ଜାତିର ସାପ ଅଛନ୍ତି । ଆମ ଭାରତରେ ୧୫୧ ଜାତିର କୃକଲାସ ବାସ କରନ୍ତି । ଓଡ଼ିଶାରେ ୧୯ ଜାତି କୃକଲାସ ଦେଖାଯାନ୍ତି ।

ଗୋଧୂ :

ଶ୍ରୀଷ୍ଠ ପ୍ରଧାନ ଅଞ୍ଚଳ ଗୋଧୂକା, ଗୋଧା ବା ଗୋରସାପମାନଙ୍କର ବାସଭୂମି । ଆଫ୍ରିକା, ଏସିଆ, ମାଲୟ ଓ ଅଷ୍ଟ୍ରେଲିଆରେ ମୋଟ ୨୪ଟି ଜାତିର ଗୋଧୂ ଦେଖାଯାନ୍ତି । ସେଥିରୁ କେତେକ ଜଳଚର ଓ କେତେକ ଛଳଚର । ସବୁଠାରୁ ବଡ଼ ଗୋଧୂ ମୁଣ୍ଡା ଦ୍ୱୀପପୁଞ୍ଜର କମୋଡୋ ଦ୍ୱୀପ ଏବଂ ଅନ୍ୟ କେତୋଟି ନିକଟବର୍ତ୍ତୀ କ୍ଷୁଦ୍ର ଦ୍ୱୀପରେ ଦେଖାଯାଏ । ସେଠାରେ ଗୋଧୂ ଗୋଟିଏ ଗୋଟିଏ ଓଜନରେ ଦୁଇଟି ୨୦୦ କେ: ମି: ଓ ଲମ୍ବରେ ତିନି ମିଟର (୧୦ ଫୁଟ)ରୁ ଅଧିକ । ଛୋଟ ହରିଣ ଓ ବାଗୁହା ସେମାନଙ୍କର ଆହାର । ବେଳେ ବେଳେ ସେମାନେ ବଗୁଆ ଯୋଡ଼ାକୁ ଆହମଣ କରିବାକୁ ପଛାନ୍ତି ନାହିଁ । ଆଖ୍ୟାୟ ଲାଗେ । ଆହୁରି ଆଖ୍ୟାୟର କଥା, ଏହି ଗୋଧୂ ଗୋଧାମାନଙ୍କର ଯେଉଁ ପୂର୍ବ ବଂଶଧର ବାସ କରୁଥିଲେ — ଅଷ୍ଟ୍ରେଲିଆ ମହାଦେଶରେ ପ୍ରାୟ ଦଶ ଲକ୍ଷ ବର୍ଷ ପୂର୍ବେ — ସେମାନେ ଲମ୍ବରେ ଥିଲେ ସାତ ମିଟର (୨୩ ଫୁଟ) । ଏବେ ସେମାନେ ନାହାନ୍ତି, ସେମାନଙ୍କ ଜୀବାସ୍ତୁ ମିଳୁଛି ।

ଆମ ଭାରତରେ ଚାରି ଜାତିର ଗୋଧୂ ଅଛନ୍ତି । ଯଥା—ସାଧାରଣ ଗୋଧୂ, ସୋରିଷିଆ ଗୋଧୂ, ପାଣି ଗୋଧୂ ଓ ମରୁଭୂମି ଗୋଧୂ । ମରୁ

ଗୋଧୂ ଭାରତରେ ଗାଜପାଳ, ପଞ୍ଜାବ, ମହାରାଷ୍ଟ୍ର ଓ ମଧ୍ୟପ୍ରଦେଶର ଗୁଜରାଟୀ ଓ ମରୁଭୂମିରେ ବାସ କରନ୍ତି । ଭାରତ ବାହାରେ ପାକିସ୍ତାନ, ଆଫଗାନିସ୍ତାନ, ଇରାନ, ଆରବଦେଶ ଏବଂ ଆଫ୍ରିକାର ସାହାରା ମରୁଭୂମିରେ ଏହା ଦେଖିବାକୁ ମିଳେ । ବାକୀ ତିନି ଜାତିର ଗୋଧୂ ଓଡ଼ିଶା ସମେତ ଭାରତର ବିଭିନ୍ନ ଅଞ୍ଚଳରେ ବାସ କରନ୍ତି । ସେମାନଙ୍କ ମଧ୍ୟରେ ପାଣି ଗୋଧୂ ସବୁଠାରୁ ବଡ଼ । ଲମ୍ବରେ ଏହା ତିନି ମିଟର ଯାଏ ହୋଇପାରେ । ଏମାନେ ଓଡ଼ିଶାର ଭିତର କନିକା ଅଞ୍ଚଳ ଓ ଭାରତର ବିଭିନ୍ନ ନଦୀ ମୁହାଣର ସତ୍ତସହିଆ ଜଙ୍ଗଲ ଭୂମିରେ ବାସ କରନ୍ତି । ଚମଡ଼ା ବ୍ୟବସାୟୀଙ୍କ ଦୌରାସ୍ୟ ଯୋଗୁ ଏମାନଙ୍କର ସଂଖ୍ୟା ବହୁତ କମି ଶାଲଣୀ । ୧୯୩୦ରୁ ୧୯୮୦, ଏହି ୫୦ ବର୍ଷ ମଧ୍ୟରେ କେବଳ ବଳିକତା ବନ୍ଦରକୁ ଦୁଇଗୁଣ ଲକ୍ଷ ପାଣି ଗୋଧୂ ଚମଡ଼ା ବିଦେଶକୁ ରସାନ୍ତା ହୋଇଥିଲା ।

ସୋରିଷିଆ ଗୋଧୂର ଚମଡ଼ା ସୋରିଷ ପରି ହଳଦିଆ ବାଦାମୀ । ଏହି ଗୋଧୂ ମୁଖ୍ୟତଃ ଉତ୍ତର ଭାରତରେ ବାସ କରେ ଏବଂ ପଞ୍ଜାବରୁ ଓଡ଼ିଶା ଓ ପଶ୍ଚିମବଙ୍ଗ ପର୍ଯ୍ୟନ୍ତ ବିସ୍ତୃତ ଅଞ୍ଚଳରେ ଦେଖାଯାଏ । ସାଧାରଣ ଗୋଧୂ ଭାରତର ପ୍ରାୟ ସବୁ ଅଞ୍ଚଳରେ ବାସ କରନ୍ତି । ଗାଡ଼ିରେ ଏମାନେ ଚୁରୁଡ଼ା ଘରେ ପଶି ଅନ୍ଧା ଓ ଚିଆଁ ଖାଉଥାନ୍ତି ।

ଏଣୁଥ :

ଏଣୁଥ, ଏଣ୍ଡା ବା ସରଟ ଆମ ବାଡ଼ି ବଗିଚାରେ ଏକ ସାଧାରଣ କୃକଲାସ । ଏହା ବୈଜ୍ଞାନିକ ନାମ Calotes Versicolor)ର ଲମ୍ବା ମାଂସଳ ଜିଭ ପାଟି ଭିତରେ ପଛ ପଟରେ ଲାଗି ରହିଥାଏ । ପୋକଯୋକ ଦେଖିଲେ, ସେ ହଠାତ୍ ଲମ୍ବା ଜିଭକୁ ବହୁତ ଦୂର ଦିଏ । ଜିଭର ଲାଳରେ ତାହା ଲାଗିଯାଏ । ଜିଭକୁ ସଙ୍କୁଚିତ କରିବା ଫଳରେ ଶାସ୍ୟ ପ୍ରାଣୀ ପାଟି ଭିତରକୁ ଚାଲିଯାଏ, ଆଉ ତାକୁ ସେ ଚିଲି ପକାଏ । ସାରା ପୃଥିବୀରେ ପ୍ରାୟ ତିନିଗୁଣ ଜାତିର ଏଣୁଥ ଅଛନ୍ତି । ଭାରତରେ ୪୧ଟି ଜାତିର ଏଣୁଥ ଓ ଓଡ଼ିଶାରେ ତିନୋଟି ଜାତିର ଏଣୁଥ ମିଳନ୍ତି । ଆମ ବଗିଚାରେ ଦୁଇ ଜାତିର ଏଣୁଥ ଦେଖି । ଗୋଟିଏ ବଡ଼, ଗାଁ ମୁଣ୍ଡରେ ସିନ୍ଧୁର ବର୍ଣ୍ଣ ଥାଏ । ବେକର ରଙ୍ଗ ମଳିନ ହଳଦିଆରୁ

ଉଷ୍ଣ ଲାଞ୍ଜ । ଏମାନେ ବାଡ଼ ଉପରେ ବା ଅନ୍ୟ ଯେ ପୁଞ୍ଜୁ ଉପରେ
କେ ହଲାଇଥାନ୍ତି । ଆଉ ଜାତି ଏଣୁଅଟିର ବୈଜ୍ଞାନିକ ନାମ (Sitana
ponticeriana) ଅପେକ୍ଷାକୃତ ପାଚେ ଓ ଅପେକ୍ଷାକୃତ ଅତି
ସଂଖ୍ୟାରେ ମିଳନ୍ତି । ଏମାନଙ୍କର ଲାଞ୍ଜ ଦୀର୍ଘ ଓ କୃଷ୍ଣ । ଏହି
ଏଣୁଅଟିକୁ ଚିହ୍ନିବା ସମୟେ ପାଧାରଣ ଏଣୁଅଟିର ଆକାର ଓ ପରି
କୋଣରେ ପାଞ୍ଚଟି ବଳି ଆକୃତି । ନାସି ସିତାନ୍ତର ପରି
କୋଣରେ ଚାରିଟି ଆକୃତି । ଏହା ଲୁଗାରେ ବାସ କରେ । ଆଉ
କୋଣିଏ ଜାତିର ଏଣୁଅଟି ପଶୁପକ୍ଷୀ ଅନ୍ତର୍ଗତ ରହନ୍ତି । ଏମାନଙ୍କ ମୁଣ୍ଡ ଓ
ପିଠିରେ ତୁଳ ନାହିଁ । ମୁଣ୍ଡ ଓ ଦେହ ଦୁଇମାତ୍ରରେ ଲାଞ୍ଜର ଲମ୍ବ
ଦୁଇଗୁଣ । ନାଭି ଓ ଛୁଆନାମକର ବର୍ଣ୍ଣ ନୀଳ-ବାଦାମୀ । ଅଣ୍ଟିକାର
ବର୍ଣ୍ଣ ଫିକା ବାଦାମୀ । ପ୍ରତ୍ୟେକ ଉତ୍ତୁ ଏପ୍ରକାର ନାଭିରେ ଅଣ୍ଟିକାର ମୁଣ୍ଡ
ଓ ଦେହର ଅଗ୍ରଭାଗ ଲାଲ ଓ ପରପାଖ କଳା ରଙ୍ଗ ହୁଏ ।

ଭାରତର ମରୁଭୂମି ଅଞ୍ଚଳରେ ଏକ ଜାତି ଏଣୁଅଟି (ବୈଜ୍ଞାନିକ ନାମ
Uromastix hardwickii) ଦେଖାଯାନ୍ତି । ଦିନବେଳେ ପ୍ରଖର
ମୁହାଁତାପରୁ ଯେ ପାଉଁଶ ପାଶି ଏହା ତଳେ ଗର୍ଭି ମଧ୍ୟରେ ଆଶ୍ରୟ
ନିଏ । ଏହାର ଲାଞ୍ଜ କଞ୍ଚାଳିଆ । ଏମାନଙ୍କର ମୁଖ୍ୟ ଖାଦ୍ୟ
କୀଟପତଙ୍ଗ, ଫୁଲ, ପତ୍ର ଓ ଫଳ ।

ଦକ୍ଷିଣ ଭାରତ ଓ ପାକିସ୍ତାନ ଦେଶରେ ଗୁଡ଼ିଏ ଏଣୁଅଟି (Draco)
ଦେଖାଯାନ୍ତି, ସେମାନଙ୍କର ପାଧାରଣ କଞ୍ଚାଳି ନାମ (Flying
dragon)ର ଆକୃତିକ ଅର୍ଥ "ଉଡ଼ୁଆ ଅଗ୍ନିପୁଞ୍ଜୁରୀ ସଦୃଶ" ।
ଏମାନେ ଲମ୍ବରେ ୨୦୦ ମିଲିମିଟାର ପର୍ଯ୍ୟନ୍ତ ହୋଇଥାନ୍ତି । ଏହି
"ଉଡ଼ୁଆ ଏଣୁଅଟି"ମାନଙ୍କ ଦେହର ଦୁଇ ପାଖରେ ବର୍ଣ୍ଣ ବଦଳାଉଥିବା
ଏମାନେ ପବନ ମୁଠା ଲାଞ୍ଜ ଦେଇ ବିଭିନ୍ନ ଦୂର ପାଉଁଶରୁ ବଳି ଗତି
କରିପାରନ୍ତି । ଦକ୍ଷିଣ ଭାରତରେ ଏକ ଜାତି, ଆସାମ ଓ ନାଗାଲାଣ୍ଡରେ
ଦିନି ଜାତି, ଏପରି ମୋଟ ଗୁଣି ଜାତି "ଉଡ଼ୁଆ ଏଣୁଅଟି" ଅଛନ୍ତି ।

ଝିଟିପିଟି :

ଆମ ସମସାମାଜରେ ଝିଟିପିଟି ଉତ୍ତୁ ଓ ଆକୃଷ୍ଟ ଦେଖିବା ବେଳେ
ଯେଉଁ କୀଟପତଙ୍ଗ ଆକୃଷ୍ଟ ହୋଇ ଆସନ୍ତି ସେମାନଙ୍କୁ ଆହାର କରନ୍ତି ।
ଏମାନଙ୍କ ଧୀର ପ୍ରକୃତିର । ଏମାନଙ୍କର ବର୍ଣ୍ଣ ପତଳା ଓ ଆଖି ବଡ଼ ।
କିଛି ସାଧାରଣରେ ଝିଟିପିଟି ଶବ୍ଦ କରିପାରନ୍ତି । ମନୁଷ୍ୟର ବ୍ୟବହାର
କିଛି ଚୁନିରେ, ଗଛରେ ଓ ଉଚ୍ଚାଳରେ ବିଭିନ୍ନ ଜାତି ଝିଟିପିଟି ବାସ
କରନ୍ତି । କେତେକ ଝିଟିପିଟି ବିଶେଷ କଞ୍ଚି ପରି ଝିଟିପିଟି, ଝିଟିପିଟି ବା
ଗୁଡ଼-ଖୋଧୁକାଙ୍କ ପାଦରେ "ଝୋଷକ" ଥିବାରୁ ସେମାନେ ପିଠିକୁ ତଳକୁ
କରି ଛାଡ଼ିଲେ ପକାସାରେ ଗତି କରିପାରନ୍ତି । ଉପର ଆଗଳା ଦେଲେ
ଏହା ଲାଞ୍ଜ ଉପରେ ସାମାନ୍ୟ ଶ୍ଵାସ ବିଧି ଓ ତାହା ମୁଳକୁ ଡାକିପାର
ପଲକା ଦେଖାଯାଏ । ଚୁନି ଉପରେ ପଡ଼ି ଏହି ଝିଟିପିଟି ଲାଞ୍ଜ କଞ୍ଚି
ସମୟ ଛତର ପତଳ ହୁଏ । ଶୁଣୁ ଏହି ପ୍ରକାର ଦେଖିଥିଲେ ବେଳେ
ଝିଟିପିଟି ନିଗାଦତ ଶାଳକୁ ସମାଧିପାର ପାରିଥାଏ । ସବୁଠାରୁ ନରୀର
କଥା ଏହି ଯେ, ବିନା ଗନ୍ଧାତଳେ ଏମାନଙ୍କର ଲାଞ୍ଜର ସଫେରୀ
ପଦାଧିତ ହୁଏ । ମୂଳ ଲାଞ୍ଜ ଶାଳରେ ପରି ବିନ ଝିଟିପିଟି ଆଉ ଏକ
ଲାଞ୍ଜ ଚଳୁଛି ଉପେ, ନାସି ତାହା ମାଂସାଳ, ଦେହରେ ଆଉର ସାତ
ଅଧିକ କରେଇର ନିଧାଏ ।

ପୁଣି ଭାରତ ବିଭାଗ, କଞ୍ଚଳା, ଆସାମ ଓ ସିପୁରାରେ ଏକ
ଆକାମାଳ ଓ ନିକୋବର ଦ୍ଵୀପପୁଞ୍ଜରେ ଗୋଟିଏ ଜାତି ଝିଟିପିଟି
ଦେଖାଯାନ୍ତି (ବୈଜ୍ଞାନିକ ନାମ Gecko gecko) । ଏହା ଲମ୍ବରେ
ପ୍ରାୟ ୨୫ ସେ.ମି. ଯାଏ ହୁଏ । ଏମାନେ ଗୁଣ୍ଡାବାସୀ ଓ ମନୁଷ୍ୟ
ବାସଗୃହରେ ମଧ୍ୟ ପ୍ରବେଶ କରନ୍ତି । ଏହାର ପାଟି ଲାଲ ଓ ଉପକଣ୍ଠିତ
ଅଞ୍ଚଳ ଉପର ଆଡ଼ି କାମୁଡ଼େ । ପଞ୍ଚାଶ ଶାଳରେ ଏହାର ଡାକ
"ହୁ-ଲୁ, ହୁ-ଲୁ" ଯେ ମିଶର (୧୦୦ ଗଜ) ପର୍ଯ୍ୟନ୍ତ ଶୁଣାଯାଏ ଓ
କାଠି ମଞ୍ଜର କରେ । ଏହି ଝିଟିପିଟି "ଝଞ୍ଜ" ନାମରେ ପରିଚିତ ।

କୋବଳା ବିଶ୍ଵାସ ଯେ ଏହା ବିଷାକ୍ତ । ଏ ଧାରଣା ଭୁଲ । ଭାରତରେ
କୌଣସି ବିଷାକ୍ତ କୃକଳାଦି ଦେଖାଯାନ୍ତି ନାହିଁ ।

ନିକୋବର ଦ୍ଵୀପପୁଞ୍ଜରେ ଏକ ଜାତୀୟ ଝିଟିପିଟି ମିଳନ୍ତି ।
ଏମାନଙ୍କୁ (ବୈ ଜିବ ନାମ Ptychozoon kuhli) "ଉଡ଼ୁଆ
ଝିଟିପିଟି" (Flying gecko) ବୋଲାଯାଏ । ଦେହ ଓ ମୁଣ୍ଡର ଦୁଇ
ପାଖରେ ବନଡ଼ା କୃଷ୍ଣ ପାଲ ଏହା ପାଉଁଶରୁ ପଲି କାମ କରେ । ବିପଦ
ଆପଦ ବେଳେ ଉଡ଼ୁଆ ଝିଟିପିଟି ପବନ ମୁଠା ଲାଞ୍ଜ ଦେଲେ ବିଭି ବାସ
ଭାସି ଭାସି ଯାଇପାରେ ।

ସମଗ୍ର ପୃଥିବୀର ଉତ୍ତୁ ଅଞ୍ଚଳରେ ପ୍ରାୟ ୪୦୦ ବିଭିନ୍ନ ଜାତିର
ଝିଟିପିଟି ଦେଖାଯାନ୍ତି । ଭାରତରେ ୫୧ ଜାତିର ଝିଟିପିଟି ବାସ
କରନ୍ତି । ଓଡ଼ିଶାରେ ପାଞ୍ଚ ଜାତି ଝିଟିପିଟିର ସମ୍ଭାବନ ମିଳିଛି ।

ପୋହଳା ଏଣୁଅଟି :

ଭାରତୀୟ ଉପଦ୍ଵୀପ ତଥା ଓଡ଼ିଶାର ଜଞ୍ଜଳରେ ଏକ ଜାତିର ଏଣୁଅଟି
ବାସ କରନ୍ତି । ତାଙ୍କୁ ବୈଜ୍ଞାନିକ ନାମ Chamaeleo
zeylanicus) ପୋହଳା ଏଣୁଅଟି ବା ମକା ପାପ ବୋଲାଯାଏ ।
ଏମାନେ ତରୁଣାଶାବାସୀ ଓ ଅନ୍ୟ ଏଣୁଅମାନଙ୍କଠାରୁ ଭିନ୍ନ । ବେଶ
ଦୁଇପାଖୁ ଚିପିହେଲା ପରି, ପିଠି ଗୁପ୍ତକାକାର, ମୁଣ୍ଡ ଚିତୁଳାକାର ଓ
ସେଥିରୁ ଗୋଟା ବାହାରିଥାଏ । ଲାଞ୍ଜର ଅଗ୍ରଭାଗ ପଞ୍ଚାଳ କମାଟି
(ସ୍ତ୍ରୀ) ପରି ଗୁଡ଼ା ହୋଇ ରହିଥାଏ । ଆବଶ୍ୟକ ଅନୁସାରେ ଯେ ଲାଞ୍ଜ
ଅଗକୁ ଡାଳରେ ଗୁଡ଼ାଇ ଥୁଲି ରହିପାରେ । ପାଦ ଦୁଇ ଫାଳରେ
ବିଭକ୍ତ । ଗୋଟିଏ ଫାଳରେ ଥାଏ ଦୁଇଟି ଅକୃଳି ଓ ଅନ୍ୟଟିରେ
ଦିନୋଟି । ପ୍ରତ୍ୟେକ ପାଦର ଏଭଳି ଗଡ଼ଣ ଯୋଗୁ ତାହା ଚିପୁଡ଼ା
ଅଗ ପରି କାମ କରେ ଓ ଉଚ୍ଚର ଡାଳକୁ ପୁଡ଼ି ଭାବେ ଜାଣୁଟି
ଧରିପାରେ । ଏହି କୃକଳାପିଟିର ଆଖିର ଗଡ଼ଣ ଅନ୍ୟମାନଙ୍କଠାରୁ
ଭିନ୍ନ । ଆଖିର ଉପର ଓ ତଳପଟା ଲାଗିଯାଇ ମଧ୍ୟସ୍ଥଳରେ ଏକ କ୍ଷୁଦ୍ର
ଗୋଲାକାର ଗନ୍ତ କରିଥାଏ । ତାହା ଦେଲେ ଚକ୍ଷୁ ମଧ୍ୟକୁ ଆଲୋକ
ପ୍ରବେଶ କରେ । ଗୋଲ ଆଖି ଚଳେଇବୋଇ ଭଳି ଚଳୁଥିବାରୁ
ଥୁଲିପାରେ । ପୁଣି ଗୋଟିଏ ଆଖି ଅନ୍ୟ ଆଖିଟି ସହିତ ଏକତ୍ର କାମି
ନକରି ସ୍ଵତନ୍ତ୍ର ଭାବେ ଚିହ୍ନାଶୀଳ ହୋଇଥିବାରୁ, ଗୋଟିଏ ଆଖି ସାମନାକୁ
ଦେଖିଥିବା ବେଳେ, ଅନ୍ୟ ଆଖିଟି ପଛକୁ ବା ପାର୍ଶ୍ଵକୁ ନଦରା ଚିଏ ।
ପୋହଳା ଏଣୁଅଟି ଛଅ ପ୍ରକାରେ ଦେହର ବର୍ଣ୍ଣକୁ ବଦଳାଇ ପାରୁଥିବାରୁ
ଏପରିକି ଦେହର ଗୋଟାଏ ପାଖକୁ ଗୋଟାଏ ପ୍ରକାରେ ଓ ଅନ୍ୟ
ପାଖଟିକୁ ଅନ୍ୟ ପ୍ରକାରେ କରିପାରୁଥିବାରୁ ଏହାର ଗଙ୍ଗ ବର୍ଣ୍ଣନା କରିବା
ସହଜ ନୁହେଁ । ତରୁ ଶାଖାର ବର୍ଣ୍ଣ ସହିତ ନିଜ ଦେହକୁ ମିଳାଇ
ଗୋପନରେ ରହିବାକୁ ଏହାର ପାଧାରଣ ବର୍ଣ୍ଣ ସବୁଜ ଓ ବାଦାମୀ ।
ଏହାର ବନଡ଼ା ଦାନା ଦାନା ଓ ସେଥିରେ ବଳା, ହଳଦିଆ ଓ ଲାଲ ବର୍ଣ୍ଣ
କରିବା ଥାଏ । ଆବଶ୍ୟକତା ଅନୁସାରେ ସେମାନେ ଦେହର ସବୁଜ ଓ
ବାଦାମୀ ରଙ୍ଗକୁ ହଳଦିଆ, ଧଳା ଓ କଳା ବର୍ଣ୍ଣକୁ ବଦଳାଇ
ପାରନ୍ତି ।

ପୋହଳା ଏଣୁଅଟି ଲମ୍ବରେ ୧୨୫ ମିଲିମିଟାର ଯାଏ ହୋଇଥାନ୍ତି ।
ତାଙ୍କୁ ଧରିବାକୁ ଉଦ୍ୟମ କଲେ ପାଟି ମେଲା କରି ସି ସି ଶବ୍ଦ କରି
କାମୁଡ଼ନ୍ତି । ନାସି ସାନ ବେଳୁ ପାଲିଲେ ଭଲ ପୋଧା ମାନନ୍ତି ।
ଏମାନଙ୍କର ମୁଖ୍ୟ ଖାଦ୍ୟ କୀଟ ପତଙ୍ଗ । ପାଟିର ପଛରେ ଲାଟିଥିବା
ଦୀର୍ଘ ଗଦାକାର ଅଠାଳିଆ ନିଜ ଗୁଡ଼ାକ ହୋଇ ରହିଥାଏ । ଏହା ଏକ
କଥା ଯେ ଦେହର ଲମ୍ବ ସହିତ ପ୍ରାୟ ସମାନ ହେବ । ପୋହଳା ଏଣୁଅଟି
ଟା' ବସିଥିବା ଶାଳକୁ ଖାଦ୍ୟ ପ୍ରା' ର ଦୁଇଟି ଭଲ ଭାବେ କଳିପାରେ ଓ
ଦେହୁପାରେ ବିଭକ୍ତ ଶକ୍ତ ମାଂ. ଏହା ସାଧାରଣରେ କୀଟ ପତଙ୍ଗ
ଉପରୁ ନିକ୍ଷେପ କରେ । କିଛି ଯାଏ ଖାଦ୍ୟ ପ୍ରାଣୀ ସହିତ ପିଟି ଯୁଦ୍ଧ ଓ
କୀଟ ପତଙ୍ଗ ଲାଲ ସହିତ କାଣ୍ଡୁଆନ୍ତି । ମାଂସପେଶୀର ପକ୍ଷୀପକ୍ଷୀ

ଫଳରେ ଆଖି ପିଛୁଳାକେ ଜିଭ ପାଟି ଭିତରକୁ ଫେରି ଥାଏ ଓ ଖାଦ୍ୟ ଚାବି ଉଦରକୁ ଯାଏ ।

ମାଛ ପୋହଳା ଏଣୁଥ ଆଗ ଗୋଡ଼ରେ ମାଟି ଉଣୁଗାଳ ଓ ପଛ ଗୋଡ଼ରେ ମାଟିକୁ ଚୋଳି ଭୂମିରେ ମାଠି ଯେ: ମି: ଉଠାରିଆ ଗୋଟିଏ କରି ସେଥିରୁ ୧୨ରୁ ୩୦ଟି ଯାଏ ଅଥବା ଦେଇ ମାଟି ପୋଡ଼ାଇ ଦିଏ ।

ପ୍ରାୟ ୮୫ ବିଭିନ୍ନ ଜାତିର ପୋହଳା ଏଣୁଥ ଅଛନ୍ତି । ଏମାନେ ମୁଖ୍ୟତଃ ଆଫ୍ରିକା ଓ ମାଡାଗାସ୍କାର ଦ୍ଵୀପରେ ଦେଖିବାକୁ ମିଳନ୍ତି । ଆମ ଭାରତ ତଥା ଓଡ଼ିଶାରେ କେବଳ ଉପରୋକ୍ତ ଗୋଟିଏ ଜାତିର ପୋହଳା ଏଣୁଥ ବାସ କରେ ।

ଚମ୍ପେଇ ନେଉଳ :

ଚମ୍ପେଇ ନେଉଳ ପୃଥିବୀ ସାରା ଦେଖାଯାନ୍ତି । ଅବଶ୍ୟ ପତ୍ରିମ ଗୋଲାକାରରେ ସେମାନେ ଅଳ୍ପ ସଂଖ୍ୟାରେ ମିଳନ୍ତି । ପ୍ରାୟ ୭୦୦ ବିଭିନ୍ନ ଜାତି ଚମ୍ପେଇ ନେଉଳ ଅଛନ୍ତି । ଭାରତରେ ୪୫ ଜାତିର ଓ ଓଡ଼ିଶାରେ ୫ ଜାତି ଚମ୍ପେଇ ନେଉଳ ଦେଖାଯାନ୍ତି । ଏମାନେ ମୁଖ୍ୟତଃ ଭୂମି ଉପରେ ବା ଉଡ଼ରେ ବାସ କରନ୍ତି । ଏମାନଙ୍କର ଦେହ ଉପରେ ଥିବା କାଟି ବା ଶଳକ ବିକଶ ଓ ଉତ୍ତୁଳ । ଜିଭ ଚେପ୍ଟା ଓ ଓସାରିଆ । କାହାର ଲାଞ୍ଜ ଲମ୍ବା, କାହାର ବା ଛୋଟ । ମାତ୍ର ଝିଟିପିଟି ପରି ଲାଞ୍ଜ ମୁକ୍ତ ଗାଈଯାଇପାରେ । ଶସ୍ତ୍ର ହସ୍ତରୁ ରକ୍ଷା ପାଇବା ପାଇଁ ଏହି ବିଶେଷତ୍ଵ ଏକ ଅଭିନବ ପଦ୍ଧତି । ଚମ୍ପେଇ ନେଉଳଙ୍କ ଦେହ ଲମ୍ବାଳିଆ ଓ ଗୋଡ଼ ଛୋଟ । ପ୍ରଦନନ ଋତୁରେ ଅକ୍ଷିରା ଚମ୍ପେଇ ନେଉଳର ଦେହ ଲାଲ୍ ବା ହଳଦିଆ ହୋଇଥାଏ ।

ଚିଲିକା ହ୍ରଦର ବରକୁଦା ଦ୍ଵୀପ, "ନନ୍ଦକାନନ" ଏବଂ ଆନ୍ଧ୍ରପ୍ରଦେଶର ଓଖାଲଟିଅର ବିଶ୍ଵବିଦ୍ୟାଳୟ ପରିସର ମଧ୍ୟରେ ଜାତିଏ ପଦହୀନ ଚମ୍ପେଇ ନେଉଳ (ବୈଜ୍ଞାନିକ ନାମ *Barkudia insularis*) ଦେଖାଯାନ୍ତି । ଏମାନେ ହାଲୁକା ମାଟିରେ ଲୁଚି ଛପି ରହିବାରେ ବେଶ୍ ଧୂରନ୍ତର ।

ଭାରତର ମରୁଭୂମି ଅଞ୍ଚଳରେ ଏକ ଜାତି ଚମ୍ପେଇ ନେଉଳ (ବୈଜ୍ଞାନିକ ନାମ *Ophiomorus tridactylus*) ବାସ କରନ୍ତି । ଏମାନଙ୍କର ପଞ୍ଜାବୀ ନାମ "ରେଡ୍-ମାହୀ" ଅର୍ଥାତ୍ ବାଲି-ମାଛ, କଂଭାଜୀ ନାମ *Indian sand swimmer* ଅର୍ଥାତ୍ ଭାରତୀୟ ବାଲୁକା ପହଁଗାଳି । ଏହାର ଏପରି ନାମକରଣର କାରଣ ଏହି ଯେ, ଚମ୍ପେଇ ନେଉଳଟି ବାଲି ତଳେ ତଳେ ପାଣିରେ ପହଁରିଲା ପରି ଗତି କରେ ।

କାଚ ସାପ :

ଗୁଡ଼ିଏ କୁକଲାସ ଅଛନ୍ତି, ତାଙ୍କୁ "କାଚ ସାପ" (Glass snake) ବୋଲାଯାଏ । ଏମାନଙ୍କର ଅନ୍ୟ ଗୋଟିଏ ନାମ "ମଛର ଗତି କୁମି" (Slow worm) । ଏମାନେ କୁମି ନୁହନ୍ତି କି ସାପ ନୁହଁନ୍ତି, ଗୋଟାପଣ କୁକଲାସ । ତେବେ, ସେମାନଙ୍କର କେତେକ ବିଶେଷତ୍ଵ ଯୋଗୁ ଏପରି ନାମକରଣ ହୋଇଅଛି । କାଚ ସାପମାନଙ୍କର ଲାଞ୍ଜ ଅତ୍ୟନ୍ତ ଉତ୍ତୁଳ, ଜିଭ ସାପ ଜିଭ ପରି ଦିଫାଳିଆ, କେତେକ ଜାତି ସମ୍ପୂର୍ଣ୍ଣ ପଦହୀନ । ନବ ଗୋଲାକାର, ସୁରୋପ ଓ ଏସିଆର କେତେକ ଅଞ୍ଚଳରେ ପ୍ରାୟ ୪୦ ଜାତି କାଚ ସାପ ଦେଖାଯାନ୍ତି । ଆମ ଭାରତରେ କେବଳ ଗୋଟିଏ ଜାତି ପଦହୀନ (ବୈଜ୍ଞାନିକ ନାମ *Ophisaurus gracilis*) କାଚ ସାପ କୁକଲାସ ବାସ କରେ । ଦିନାଳୟର ପୂର୍ବାଞ୍ଚଳ - ବାଞ୍ଚିଲିଙ୍ଗ ଓ ଖାସୀ ପର୍ବତମାଳାରେ ୮୨୦-୧୫୦୦ ମିଟାର ଉଚ୍ଚତାରେ, କାଠଗଡ଼ ଓ ପଥର ତଳେ ଏମାନଙ୍କୁ ଦେଖିବାକୁ ମିଳେ । ଦେହରେ କାଟି ଅନ୍ୟ ଧାଡ଼ିର କାଟି ଉପରେ ମାଡ଼ି କରି ରହିଥାଏ । ଏହା ସାପ ପରି ଦେହକୁ ଉଭୟ ପାର୍ଶ୍ଵକୁ ଆନ୍ଦୋଳିତ କରି ଗତି କରେ ଓ

କଳାପିଆ ଦିଫାଳିଆ ଜିଭକୁ ଲହଲହ କରି ପଥ ଠରାଏ । ହେଲେ, ଏହା ଯେ ସାପ ନୁହେଁ, ତାହା ଚିହ୍ନିବା ପାଇଁ ଦୁଇଟି ଲକ୍ଷଣ ଅଛି । ଯଥା-ଏହାର ଆଖି ପତା ଚଳନଶୀଳ, ଏଣୁ ମଲେ ଆଖି ବୁଜି ହୋଇଥାଏ; ଏହାର କଣ୍ଠ ଋନ୍ଧ ଅଛି । ହାତରେ ଧରିଲେ କାଚ ସାପ କାମୁଡ଼େ ନାହିଁ; ପ୍ରଥମେ ମୁତ ବୋଲି ପେଖନା କରେ । ମାଛ କାଚ ସାପ ଧରୁ ୬ଟି ଅଣ୍ଡା ଦିଏ । ଏମାନଙ୍କର ମୁଖ୍ୟ ଆହାର କୀଟ ପତଙ୍ଗ ।

ପ୍ରତିରୂପ କୁକଲାସ :

ଭାରତରେ ମିଳୁଥିବା କୁକଲାସ ଆଠଟି ଶ୍ରେଣୀ ଅଛନ୍ତି । ଯଥା-ଝିଟିପିଟି (*Gekkonidae*), ଏଣୁଥ (*Agamidae*), ପୋହଳା ଏଣୁଥ (*Chamaeleonidae*), ଚମ୍ପେଇ ନେଉଳ (*Scincidae*), କୁମି କୁକଲାସ (*Diliamidae*), କାଚ ସାପ (*Anguidae*), ଗୋଧୂ (*Varanidae*) ଓ ପ୍ରତିରୂପ କୁକଲାସ (*Lacertidae*) ।

ଶେଷୋକ୍ତ କୁକଲାସମାନଙ୍କର ବିଶେଷତ୍ଵ ଏହି ଯେ ଏମାନଙ୍କ ଦେହ କ୍ଷୀଣ, ଗୋଡ଼ ବେଶ୍ ଲମ୍ବା, ଲାଞ୍ଜ ଲମ୍ବା ଓ ଗୋଡ଼ିଆ । ଏମାନେ ବାଲି ବହୁଳ ଅଞ୍ଚଳ, ଘାସ ପଡ଼ିଆ ଓ ସମୁଦ୍ରୀୟ ନାଗାରେ ରହନ୍ତି । ଦେଖିବାକୁ ଏଣୁଥ ପରି ହେଲେ ମଧ୍ୟ, ଏହି କୁକଲାସମାନଙ୍କର ଲାଞ୍ଜ ସଦରରେ ଭାଙ୍ଗିଯାଏ (ସାଧାରଣ ଏଣୁଥମାନଙ୍କର ଲାଞ୍ଜ ଉତ୍ତୁଳ ନୁହେଁ) ଓ ପୁଣି ଋତୁରି ଉଠେ । ଏହି ଏଣୁଥମାନେ ଏତେ କ୍ଷିପ୍ର ଗତିରେ ଦୌଡ଼ନ୍ତି ଯେ ସେହି ଗତିକୁ ଆଖିରେ ଧରିଦୁଏ ନାହିଁ । ଏମାନେ ମୁଖ୍ୟତଃ ପତଙ୍ଗଭୋଜୀ । ଭାରତରେ ସାତ ଜାତିର ଏବଂ ଓଡ଼ିଶାରେ କେବଳ ଗୋଟିଏ ଜାତିର ପ୍ରତିରୂପ କୁକଲାସ ମିଳନ୍ତି । ଆଫ୍ରିକା, ସୁରୋପ ଓ ଏସିଆରେ ୧୫୦ ଜାତିର ଏ ଶ୍ରେଣୀର କୁକଲାସ ଦେଖାଯାନ୍ତି ।

କୁମି କୁକଲାସ :

ଭୂମି ଜାତି ଚକ୍ଷୁହୀନ, କଣ୍ଠହୀନ, ପଦହୀନ ବା କ୍ଷୁଦ୍ର ପଦସୁତ୍ତ ଗର୍ଭବାସୀ କୁକଲାସ ଭାରତର ନିକୋବର ଦ୍ଵୀପପୁଞ୍ଜ, ଇଣ୍ଡୋ-ଚୀନ, ଫିଲିପାଇନ୍ସ ଦ୍ଵୀପପୁଞ୍ଜରୁ ନିଉଗିନି ଅଞ୍ଚଳ ଓ ମେଝିକୋରେ ଦେଖାଯାନ୍ତି । ଏମାନେ ଚମ୍ପେଇ ନେଉଳଙ୍କ ବଂଶଧର - ବିକାଶ ହ୍ରାସ ପାଇଥିବା ଚମ୍ପେଇ ନେଉଳ । ନିକୋବର ଦ୍ଵୀପପୁଞ୍ଜରେ କେବଳ ଗୋଟିଏ ଜାତି କୁମି କୁକଲାସ ମିଳେ । ଏହା ପଦହୀନ, ଲମ୍ବରେ ୨୨୫ ମିଲିମିଟାର ହୁଏ, ଦେଖିଲେ ମନେ ହେବ କୁମିଟିଏ ପରା ।

ବିଷାକ୍ତ କୁକଲାସ :

ଭାରତରେ ଦେଖାଯାଉଥିବା କୌଣସି କୁକଲାସ ବିଷାକ୍ତ ନୁହନ୍ତି । କେବଳ ଆମେରିକାର ଆରିଜୋନା, ନେଭାଡ଼ା, ଉଟାହୋ ଓ ମେଝିକୋର ମରୁଭୂମିରେ ଦୁଇ ଜାତିର କୁକଲାସ ଦେଖାଯାନ୍ତି । ସେମାନଙ୍କର ନାମ "ଗିଲା ଗାୟ" ଓ "କଣ୍ଠି କୁକଲାସ" । ଏମାନେ ଲମ୍ବରେ ଯଥାକ୍ରମେ ୦.୫ ମିଟାର (୨୦ ଇଞ୍ଚ) ଓ ୦.୮ ମିଟାର (୩୨ ଇଞ୍ଚ) ଦୁଅନ୍ତି । ଏମାନଙ୍କର ତଳ ପାଟିରେ ବିଷଗ୍ରନ୍ଥି ଥାଏ । ହେଲେ ଏମାନଙ୍କ କାମୁଡ଼ାରେ ମନୁଷ୍ୟର ମୃତ୍ୟୁ ହୁଏ ନାହିଁ । ବିଷାକ୍ତ ସାପଙ୍କର ଉପର ପାଟିରେ ବିଷ ଦାନ୍ତ ଥାଏ ଓ ବିଷଗ୍ରନ୍ଥିରୁ ବିଷ ଝରି ଦାନ୍ତ ଅଗ ଦେଇ କ୍ଷତରେ ପଶେ । ଉପରୋକ୍ତ ବିଷାକ୍ତ କୁକଲାସଙ୍କ ଦାନ୍ତ ମୂଳ ବାଟେ ବିଷଗ୍ରନ୍ଥିରୁ ବିଷ ଝରିଥାଏ ଦାନ୍ତ ଅଗ ଦେଇ କ୍ଷତରେ ପ୍ରବେଶ କରେ ନାହିଁ । ଏଣୁ ଏମାନଙ୍କର ବିଷ ସର୍ପ ବିଷ ପରି କାଟୁ କରିପାରେ ନାହିଁ ।

ଉପକାରିତା :

କୃତକାମନାଙ୍କର ମୁଖ୍ୟ ଶାନ୍ତ୍ୟ କୀର୍ତ୍ତବ୍ୟ ଓ ମୁଖ୍ୟ । ଆମ
ପଦକର ଧ୍ୟାନକାରୀ କୀର୍ତ୍ତବ୍ୟ ଓ ମୁଖ୍ୟକୁ ଆହାର କରି ସେମାନେ
ଆମର ପ୍ରଭୁ ଉପକାର କରନ୍ତି । ସେମାନେ ମନୁଷ୍ୟର ପରମ ବନ୍ଧୁ ।
ସେମାନଙ୍କୁ ହତ୍ୟା କରିବା ଏକ ଅପରାଧ । ନୀଳ ପୁଣିରେ କୌଣସି
ପ୍ରାଣୀ ନରାଣ୍ୟ ବା ଅଲୋଡ଼ା ନୁହେଁ । ପ୍ରକୃତି ରାଜ୍ୟରେ ଭାଗ୍ୟାତ୍ୟ
ରକ୍ଷା କରିବାରେ ସେମାନେ ସ୍ତୁତ୍ୟୁର୍ଣ୍ଣ ଭୂମିକା ନିଅନ୍ତି ।

ସଂରକ୍ଷଣ :

କେବଳ କାଟି ଦିଆଯିବା ଫଳରେ, ମଣିଷର ଦମତା ଲୋଭ ଯୋଗୁଁ,
ଘରେ ଓ ବିଳକାଢ଼ିରେ କୀଟ ଓ ମୁଖ୍ୟାମାରୀ ରାସାୟନିକ ବିଷ ପ୍ରୟୋଗ
ଦେହୁ ଏବଂ ଅନ୍ୟାନ୍ୟ କାରଣରୁ କୃତକାମନାଙ୍କର ସଂଖ୍ୟା ହ୍ରାସ

ହେବାରେ ଲାଗିଛି । କେତେକ ଜାତି କୃତକାମନାଙ୍କର ବଂଶ ଲୋପ
ହେବାର ଆଶଙ୍କା କରାଯିବାରୁ ଭାରତ ସରକାର ୧୯୭୨ରେ ପ୍ରଣୀତ
ବନ୍ୟ-ଜୀବନ (ସଂରକ୍ଷଣ) ଆକ୍ଟ ଅନୁଯାୟୀ ଗୁରୁ ଜାତି ଗୋଧୂଳି
ଶିକାର, ପାଳନ, ଦମତା କାରବାର ଆଦି ସମ୍ପୂର୍ଣ୍ଣ ରୁପେ ନିଷିଦ୍ଧ
କରିଅଛନ୍ତି । ଆହୁରି ମଧ୍ୟ ନିମ୍ନଲିଖିତ କୃତକାମନାଙ୍କୁ ପ୍ରଦେଶର ମୁଖ୍ୟ
ବନ୍ୟ ଜୀବନ ରକ୍ଷକଙ୍କ ଅନୁମତି ବିନା ଶିକାର କରିବା ବା ଧରିବା
ମନା ।

- (୧) ପୋହଳା ଏଣୁଅ ।
- (୨) ମରୁଛୁନି ଏଣୁଅ (ସୁରୋମାଞ୍ଚିକସ୍) ।

୩୦୦ ଖାରବେଳ ନଗର, ସୁନିଟ୍ ୩,
ଭୁବନେଶ୍ୱର-୭୫୧ ୦୦୧ ।

**ବୁଦ୍ଧପ୍ରଭରେ ସୂଚନା ଅଧିକାରୀ
ପଦବୀ ପ୍ରସ୍ତୁତି**

ପରକାର ଓ ଜନସାଧାରଣଙ୍କ ମଧ୍ୟରେ ସମ୍ପର୍କକୁ ଅଧିକ
ଦୃଢ଼ୀକୃତ କରିବା ଲାଗି ବୁଦ୍ଧପ୍ରଭରେ ସୂଚନା ଓ ଲୋକସମ୍ପର୍କ
ଅଧିକାରୀ ପଦବୀ ପ୍ରସ୍ତୁତି କରାଯାଇ ଅଷ୍ଟମ ପୋଇନା କାଳ
ମଧ୍ୟରେ ବୁଦ୍ଧପ୍ରଭରେ ଅବସ୍ଥାପିତ କରାଯିବ ବୋଲି ସୂଚନା ଓ
ଉପାଦାନକର ଗାନ୍ଧୀମାତୃ ଶ୍ରୀ ଅମର ପ୍ରଧାନ ଭୁବନେଶ୍ୱରରେ
ପ୍ରକାଶ କରିଛନ୍ତି ।

ନୂତନ ଭାବେ ପ୍ରସ୍ତୁତି ହୋଇଥିବା ଭୁବନେଶ୍ୱର ସୂଚନା ଓ
ଲୋକ ସମ୍ପର୍କ ବିଭାଗ କାର୍ଯ୍ୟାଳୟ ପୂର୍ବମୁଖରେ ପୁରୁ ନମ୍ବର
୧୩/୧୭ ୦ରେ ଉଦ୍ଘାଟନ କରି ଶ୍ରୀ ପ୍ରଧାନ କହିଲେ ଯେ ଏହି
ବିଭାଗର କର୍ମଚାରୀମାନଙ୍କ ମନୋବଳ ଏବଂ କର୍ମପ୍ରେରଣାକୁ
ବଳୟ ରଖିବା ପାଇଁ କର୍ମକ୍ଷେତ୍ରରେ ସେମାନଙ୍କ ପଦୋଚ୍ଚତି
ବ୍ୟବସ୍ଥାକୁ ପ୍ରସାରିତ କରାଯିବ ।

ପଦକାରୀ ସୂଚନା ଅଧିକାରୀ ଓ ବିଭାଗପାଳ ସୂଚନା ଓ
ଲୋକ ସମ୍ପର୍କ ଅଧିକାରୀମାନେ ଚାକିରିରୁ ଅବସର ଗ୍ରହଣ ପର୍ଯ୍ୟନ୍ତ
ପଦୋଚ୍ଚତି ପାଇ ପାରୁନାହାନ୍ତି ଏବଂ ଅଳ୍ପ କେତେକ ମାତ୍ର
ଅଧିକ ପଦୋଚ୍ଚତି ପାଇଥିବା ଦେହୁ ଶ୍ରୀ ପ୍ରଧାନ ଶୋଭା ପ୍ରକାଶ
କରି କହିଲେ ଯେ ଏପରି ହେଲେ ଲୋକସମ୍ପର୍କ ରକ୍ଷା ଓ ତଥ୍ୟ
ସଂଗ୍ରହ ଏବଂ ବିତରଣ ଚଳି କଠିନ କାର୍ଯ୍ୟ ସମ୍ପାଦନ କ୍ଷେତ୍ରରେ
ସେମାନଙ୍କ ଉତ୍ସାହ କମିଯିବ ଏବଂ ପରକାରଙ୍କ ସହ ଲୋକଙ୍କ
ସମ୍ପର୍କ ରକ୍ଷା ବାଧାପ୍ରାପ୍ତ ହେବ ।

ଉପରୋକ୍ତ ସମ୍ପର୍କିତ ଅତିଥି ଭାବେ ପୋଇନେର କ୍ରମା ଓ
କଳାକର ଗାନ୍ଧୀମାତୃ ଶ୍ରୀ ଭୂପିନ୍ଦର ସିଂହ କହିଲେ ଯେ ସମ୍ପ୍ରମ
ପୋଇନା କାଳରେ ଅନ୍ୟ ରାଜ୍ୟ ଦୁନିଆରେ ଜନସଂଖ୍ୟା
ଅନୁପାତରେ ଓଡ଼ିଶା ଲାଗି ଉଦ୍ଦିଷ୍ଟ ନିର୍ଦ୍ଦିଷ୍ଟ ସଂଖ୍ୟକ ଭୁବନେଶ୍ୱର
ଠାରେ କେହି ସାପିତ ହୋଇପାରିବେ ଏବଂ ୨୦୦ ଶାନ୍ତି ସମ୍ପର୍କ
ଦେଶର ଅନ୍ୟତମ ବୃହତ୍ ଅକାରଣାଞ୍ଚ କେହି
କାରଣପଦୋଚ୍ଚତିରେ ନିର୍ମାଣ କରାଯାଇ ପାରିବେ ।

ଉପରୋକ୍ତ ପୌରୋହିତ୍ୟ କରି ସୂଚନା ଓ ଲୋକସମ୍ପର୍କ
ଶାସନ ସଚିବ ଶ୍ରୀ ପ୍ରତାପ କୁମାର ମହାନ୍ତି କହିଲେ ଯେ ଅଧୁନିକ
ବୈଜ୍ଞାନିକ ପୁନର ଉପଯୋଗୀ ହୋଇ ପାରିବା ଚଳି ସୂଚନା ଓ
ଲୋକସମ୍ପର୍କ ବିଭାଗକୁ ଅତ୍ୟଧୁନିକ କରାଯିବା ଏବଂ କର୍ମଚାରୀ
ମାନଙ୍କୁ ସେଥିଲାଗି ଠାଲିମ ଦେବା ନିମନ୍ତେ ପୋଇନା ପ୍ରସ୍ତୁତି
କରାଯିବା ଅବଶ୍ୟକ ।

ବିଭାଗୀୟ ସ୍ତରକୁ ଶାସନ ସଚିବ ଶ୍ରୀ ସୁବାସ ପାଣି
ଭୁବନେଶ୍ୱର, ଗୋର୍ଦ୍ଧା, ଦେଓଗଡ଼ ଏବଂ କେନ୍ଦ୍ରାପଡ଼ାଠାରେ ନୂତନ
ଲୋକସମ୍ପର୍କ ବିଭାଗ କାର୍ଯ୍ୟାଳୟ ନିର୍ଦ୍ଧାରିତ ସମୟ ମଧ୍ୟରେ
ଖୋଲାପାଇ ପାରିଥିବା ପ୍ରକାଶ କରିଥିଲେ ।

ଉପରୋକ୍ତ ପ୍ରସ୍ତୁତ ରାଷ୍ଟ୍ରୀୟ ଦେଇ ସୂଚନା ଓ ଲୋକସମ୍ପର୍କ
ନିର୍ଦ୍ଦେଶକ ଶ୍ରୀ ଅତିତ କୁମାର ଦ୍ୱିପାଠା ବିଭାଗର ସମ୍ପ୍ରଦାନଣ
କାର୍ଯ୍ୟକ୍ରମର ବିତରଣ ପ୍ରଦାନ କରି ନିର୍ଦ୍ଦିଷ୍ଟ ସମୟ ପାମ
ମଧ୍ୟରେ ବିଭାଗୀୟ କୋଠାର ସମ୍ପ୍ରଦାନଣ କାର୍ଯ୍ୟ ଶେଷ ଏବଂ
ଗଲାଙ୍ଗାଳୀଠାରେ ବିଭାଗ କାର୍ଯ୍ୟାଳୟର ନିର୍ମାଣ କାର୍ଯ୍ୟ ଆରମ୍ଭ
କରାଯାଇ ପାରିବେ ବୋଲି ପ୍ରକାଶ କରିଥିଲେ ।

ମଣିଷର ଭାଷା ଓ ଆକ୍ୟତେଜନା

ଶ୍ରୀମତୀ ବିଜୟଲକ୍ଷ୍ମୀ ମହାନ୍ତି

ଭାରତର ୧୯୬୧ ଜନଗଣନା ଅନୁସାରେ ଭାରତରେ ପ୍ରଚଳିତ ମାତୃଭାଷା ସଂଖ୍ୟା ୧୬୫୨ । ଏ ଭାଷାଗୁଡ଼ିକ ମୁଖ୍ୟତଃ ଇଣ୍ଡୋ-ଆରିୟାନ୍, ଅଷ୍ଟ୍ରିକ୍, ଦ୍ରାଭିଡ଼ିଆନ୍ ଓ ଚିବଚୋ-ଚାଇନିଜ୍ ପରିବାରଭୁକ୍ତ । ପ୍ରାୟ ୪୦୦ ଆଦିବାସୀ ଭାଷା ଏହି ସଂଖ୍ୟାରେ ଅନ୍ତର୍ଭୁକ୍ତ । ଭାରତର ସମ୍ବିଧାନ ସ୍ୱୀକୃତ ଭାଷା ମଧ୍ୟରୁ ସିନ୍ଧି ଓ ଉର୍ଦ୍ଦୁ କୌଣସି ନିର୍ଦ୍ଦିଷ୍ଟପ୍ରଦେଶର ପ୍ରଧାନ ଭାଷା ନୁହନ୍ତି । ହିନ୍ଦି ଛଅଟି ରାଜ୍ୟର, ପଞ୍ଚା- ହିମାଚଳପ୍ରଦେଶ, ହରିୟାନା, ରାଜସ୍ଥାନ, ଉତ୍ତରପ୍ରଦେଶ, ମଧ୍ୟପ୍ରଦେଶ ଓ ବିହାରର ପ୍ରଧାନ କଥିତ ଭାଷା । ଅନ୍ୟ ପ୍ରଧାନ ଭାଷା ଭିତରୁ ଓଡ଼ିଆ, ଅସମୀୟା, ବଙ୍ଗଳା ପୂର୍ବାଞ୍ଚଳର; ମରାଠୀ ଓ ଗୁଜରାଟୀ ପଶ୍ଚିମାଞ୍ଚଳର; ପଞ୍ଜାବୀ ଓ କାଶ୍ମିରୀ ଉତ୍ତରାଞ୍ଚଳର ଏବଂ ତେଲୁଗୁ, ତାମିଲ୍, କନ୍ନଡ଼ ଓ ମାଲୟାଲମ୍ ଦକ୍ଷିଣାଞ୍ଚଳରେ ବ୍ୟବହୃତ । ବିଭିନ୍ନ ରାଜ୍ୟରେ ବ୍ୟବହୃତ ପ୍ରଧାନ ଭାଷାଗୁଡ଼ିକ ଇଣ୍ଡୋ-ଆରିୟାନ୍ ଓ ଦ୍ରାଭିଡ଼ିଆନ୍ ପରିବାର ଅନ୍ତର୍ଭୁକ୍ତ ।

ଭାଷାଭିବିକାସପ୍ରଦେଶ ଗଠନ ଦ୍ୱାରା ଭାରତରେ ବର୍ତ୍ତମାନ ଅଞ୍ଚଳିକ ଭାଷା ପ୍ରତି ଅଧିକ ଧ୍ୟାନ ଦିଆଯିବା ସଙ୍ଗେସଙ୍ଗେ ଅଞ୍ଚଳିକ ଭାଷାର ବିକାଶ ଓ ଅଭିବୃଦ୍ଧି ପାଇଁ ପ୍ରାଦେଶିକ ତଥା ଜାତୀୟ ସ୍ତରରେ ମଧ୍ୟ ଉଦ୍ୟମ ହେଉଛି । କିନ୍ତୁ କୌଣସି ଗୋଟିଏ ଭାଷା କୌଣସି ଗୋଟିଏ ନିର୍ଦ୍ଦିଷ୍ଟ ଅଞ୍ଚଳର ବା ପ୍ରଦେଶର ପ୍ରଧାନ କଥିତ ଭାଷା ହେଲେ ମଧ୍ୟ ସେଇ ଅଞ୍ଚଳ ବା ପ୍ରଦେଶରେ ପ୍ରଧାନ କଥିତ ଭାଷା ସହିତ ଏକାଧିକ ଅନ୍ୟ ଭାଷାଭାଷା ଲୋକ ବସତି ସେଇ ଅଞ୍ଚଳକୁ ବହୁ ଭାଷା ଅଞ୍ଚଳରେ ପରିଣତ କରିବା ସଙ୍ଗେସଙ୍ଗେ ଏକ ସହନଶୀଳ ସହାବଧାନ ତଥା ବିଭିନ୍ନ ଭାଷାଭାଷାଙ୍କ ମଧ୍ୟରେ ଭାବ ସମନ୍ୱୟ ପାଇଁ ପଥ ଉନ୍ମୁକ୍ତ ରଖିପାରିଛି । ପୁଣି ଲକ୍ଷ୍ୟ କରାଯାଇପାରେ ଯେ ବିଭିନ୍ନ ଅଞ୍ଚଳରେ ବ୍ୟବହାର ହେଉଥିବା ପ୍ରଧାନ ଭାଷା ଲୋକ ସଂଖ୍ୟାରେ ତୀବ୍ରତମ୍ୟ ଅଛି । ଆନ୍ଧ୍ର ପ୍ରଦେଶରେ ତେଲୁଗୁ, ଗୁଜୁରାଟରେ ଗୁଜୁରାଟୀ, କେରଳରେ ମାଲୟାଲମ୍, ଉତ୍ତରପ୍ରଦେଶରେ ହିନ୍ଦି ଓ ପଶ୍ଚିମବଙ୍ଗରେ ବଙ୍ଗଳାକୁ ପ୍ରଧାନ ଭାଷା ଭାବରେ ବ୍ୟବହାର କରୁଥିବା ଲୋକଙ୍କ ସଂଖ୍ୟା ଶତକଡ଼ା

୮୫ ଭାଗରୁ ୯୫ ଭାଗ । ଅନ୍ୟ ପକ୍ଷରେ ଆସାମ, ବିହାର, ପଞ୍ଜାବ ଓ ରାଜସ୍ଥାନରେ ପଞ୍ଚାକ୍ରମେ ଅସମୀୟା, ହିନ୍ଦି, ପଞ୍ଜାବୀ ଓ ରାଜସ୍ଥାନୀ-ହିନ୍ଦିକୁ ଶତକଡ଼ା ୩୩.୩୨ ଭାଗରୁ ୪୭.୧୪ ଭାଗ ଲୋକ ପ୍ରଧାନ ଭାଷା ଭାବରେ ବ୍ୟବହାର କରନ୍ତି । ପୁଣି କନ୍ନଡ଼ ଓ ତାମିଲକୁ କର୍ଣ୍ଣାଟକ ଓ ତାମିଲନାଡୁରେ ପଞ୍ଚାକ୍ରମେ ୬୫.୧୭ ଭାଗ ଓ ୮୩.୧୭ ଭାଗ ଲୋକ ବ୍ୟବହାର କରିଥାନ୍ତି । ଏହାଛଡ଼ା କାଶ୍ମିରୀ ଭାଷା କାଶ୍ମିରରେ ୫୪.୪୨ ଭାଗ, ହିନ୍ଦି ମଧ୍ୟପ୍ରଦେଶରେ ୭୮.୦୭ ଭାଗ ଓ ମରାଠୀ ଭାଷା ମହାରାଷ୍ଟ୍ରରେ ୭୭.୩୫ ଭାଗ ଲୋକଙ୍କ ଦ୍ୱାରା ବ୍ୟବହୃତ । ଓଡ଼ିଆକୁ ପ୍ରଧାନ ଭାଷା ଭାବରେ ବ୍ୟବହାର କରୁଥିବା ଲୋକଙ୍କ ସଂଖ୍ୟା ଓଡ଼ିଶାରେ ଶତକଡ଼ା ସେଇ ବିଶେଷ ବିଶେଷ କାରଣ ପାଇଁ ସାମୟିକ, ନିର୍ଦ୍ଦିଷ୍ଟ ଓ ସାମିତ ପରିମାଣ ଭାଷା ତାଲିମ ଦିଆଯାଇପାରେ । କିନ୍ତୁ ଭାଷାକୁ ନିର୍ମୂଳ ଓ ସ୍ୱାଭାବିକ ଭାବରେ ପ୍ରାକୃତିକ ପରିବେଶରେ ପ୍ରୟୋଗ କରିବାର କ୍ଷମତା ହାସଲ ପାଇଁ ଶୁଣିବା, କହିବା, ପଢ଼ିବା ଓ ଲେଖିବା ପ୍ରୟୋଗାତ୍ମକ ଭାଷା ବିଜ୍ଞାନର ଏହି ଶିକ୍ଷଣ ପଦ୍ଧତି କ୍ରମରେ ଆୟତ୍ତ କରିବାକୁ ହୋଇଥାଏ । ସେଥିପାଇଁ ପ୍ରତ୍ୟେକ ପର୍ଯ୍ୟୟରେ ବାରମ୍ବାର ଅଧିକରୁ ଅଧିକ ଅଭ୍ୟାସ କରିବାକୁ ହୁଏ । ଭାଷାର ମୌଳିକ ଧ୍ୱନୀଠାରୁ ଆରମ୍ଭ କରି ବିଭିନ୍ନ ପୌଣିକ ତଥା ସଂପୂର୍ଣ୍ଣ ଧ୍ୱନୀକୁ ବାରମ୍ବାର ଶୁଣିବା ଦ୍ୱାରା ଧ୍ୱନିଟି କ୍ରମଶଃ ସ୍ପଷ୍ଟ ଭାବରେ ହୃଦୟଙ୍ଗମ କରିହୁଏ ଓ ତା'ପରେ ଏହାକୁ ସହଜରୁ କଠିନ ଏବଂ ଜଟିଳ ଏହି କ୍ରମରେ ବାକ୍ୟଗଠନରେ ବ୍ୟବହାର କରି ବାକ୍ୟଟିର ସହଜ ସ୍ୱାଭାବିକ ଚିତ୍ରିତ ପ୍ରୟୋଗ କୌଶଳକୁ ଆୟତ୍ତ କରିବାକୁ ପଡ଼ିଥାଏ । ପ୍ରତ୍ୟେକ ସ୍ତରରେ ଏହି ପଦ୍ଧତିକୁ ଅନୁସରଣ କରି କ୍ରମେ ଭାଷାର ଭାବ ଓ ସୌନ୍ଦର୍ଯ୍ୟ ପ୍ରତି ଶିକ୍ଷାର୍ଥୀ ଅକୃଷ୍ଣ ହୁଏ ଓ ସେ ସେଇ ଭାଷାରେ ଚିନ୍ତା କରିବାକୁ ବା କୌଣସି ନୂତନ ସର୍ଜନା କରିବାକୁ ମଧ୍ୟ ସକ୍ଷମ ହୋଇପାରେ । ତା'ର ଭାଷା ଦକ୍ଷତାର ପରିମାଣ ଜାଣିବାକୁ ବିଭିନ୍ନ ପରୀକ୍ଷଣ ଓ ମୂଲ୍ୟାୟନ ପଦ୍ଧତି ରହିଛି ଓ ଏହାଦ୍ୱାରା ସେ ନିଜର ଭାଷା ଜ୍ଞାନ ମାପିପାରେ ।

ଭାଷା ଏକ ଅମୂଲ୍ୟ ସମ୍ପଦ ଓ ଏଇ ଭାଷା ସମ୍ପଦକୁ ଆୟତ୍ତ କରିବାକୁ ଓ ଏହାର ପୂର୍ଣ୍ଣ ମୌଳିକ ଗଠନକୁ ଜାଣିବାକୁ ଭାଷା

ବୈଜ୍ଞାନିକ ପଦ୍ଧତିରେ ଏହାକୁ ବିଶ୍ଳେଷଣ କରିବାକୁ ପଡିଥାଏ । ଏହି ପଦ୍ଧତି ଅନୁସାରେ ବର୍ତ୍ତମାନ ଭାଷା ଶିକ୍ଷା ପାଇଁ ବିଭିନ୍ନ ଭାଷାରେ ବହୁ ଗବେଷଣା, ଅଲୋଚନା ଓ ପୁସ୍ତକ ପ୍ରଣୟନ କରାଯାଇଛି । ବର୍ତ୍ତମାନପର୍ଯ୍ୟନ୍ତ ଭାଷା ପୁସ୍ତକ ପୁସ୍ତକ ଧରି ବହୁ କଥା, ବହୁ ଭାବ, ବହୁ ସାହିତ୍ୟ ପୁସ୍ତକ ବିକାଶ ପାଇଛି ଓ କରୁ ଅପିଛି ତଥା ଏକ ଅଲୋଚନା ଓ ଗବେଷଣାର ବିଷୟବସ୍ତୁ ହୋଇ ପଡିଛି ।

ମହାଶ୍ୱରଣିତ ଭାରତୀୟ ଭାଷା ସଂସ୍ଥାନ (Central Institute of Indian Languages) ବର୍ତ୍ତମାନ ଭାରତରେ ଏକମାତ୍ର ସଂସ୍ଥା ଯେଉଁଠାରେ ଭାରତୀୟ ଭାଷାର ଗବେଷଣା କରାଯାଇଛି । ଏ ଗବେଷଣା ଭାଷାର ବିଭିନ୍ନ ବିଭାଗ, ଯେପରି ଧ୍ୱନି, ଶବ୍ଦସୂଚି, ବ୍ୟକରଣ, ଅର୍ଥପାର୍ଥକ୍ୟ ଓ ଅଧୁରୀ ବହୁ ବିଭିନ୍ନ ଦିଗକୁ କରାଯାଇଛି । ଏଥିପାଇଁ ଭାଷା ବିଜ୍ଞାନ, ପ୍ରୟୋଗାତ୍ମକ ଭାଷା ବିଜ୍ଞାନ, ସାମାଜିକ ଭାଷା ବିଜ୍ଞାନ, ମନଃସାହିତ୍ୟ ଭାଷା ବିଜ୍ଞାନ ପ୍ରଭୃତି ଓ ଅଭିଧାନ ପ୍ରଣୟନ କଳା ଓ ଅନୁବାଦ କଳାକୁ ମଧ୍ୟ ଭାଷା-ବିଭାଗରେ ଅନ୍ତର୍ଭୁକ୍ତ କରାଯାଇ ଭାଷା ଗବେଷଣାକୁ ଅଧିକ ପ୍ରସାରଣ କରାଯାଇଛି । ଏ ଭାଷା ଗବେଷଣାରେ ଭାରତର ବିଭିନ୍ନ ଅଞ୍ଚଳର ଅତିବାସୀ ଭାଷା ଓ ପ୍ରାନ୍ତୀୟ ଭାଷା ଅନ୍ତର୍ଭୁକ୍ତ ଓ ଏହା ଗବେଷଣାର ଏକ ବିଶେଷ ଅଂଶ ।

୧୯୬୯ ମସିହାରେ ପ୍ରତିଷ୍ଠିତ ଭାରତୀୟ ଭାଷା ସଂସ୍ଥାନ ଦ୍ୱାରା ବର୍ତ୍ତମାନ ଦୁଇ ବିଭିନ୍ନ ଭାଷା-ବିଭାଗରେ ପ୍ରକାଶିତ ପୁସ୍ତକ ସଂଖ୍ୟା ପ୍ରାୟ ୨୦୦ରୁ ଅଧିକ । ମାତ୍ର ୧୫/୧୭ ବର୍ଷ ସମୟ ଭିତରେ ଭାଷାଶିକ୍ଷା ତଥା ଭାଷା-ବିଭାଗରେ ଏତେ ସଂଖ୍ୟାରେ ପୁସ୍ତକ ପ୍ରଣୟନ ଭାରତୀୟ ଭାଷା ସଂସ୍ଥାନର ଏକ ପ୍ରଶଂସନୀୟ ଉଦ୍ୟମ । ପୁସ୍ତକ ପ୍ରଣୟନ ବ୍ୟତୀତ ଦେଶ ଭିତରେ ଓ ବିଦେଶରେ ମଧ୍ୟ ଭାଷା ବିଷୟରେ ଗବେଷଣା ପାଇଁ ଏହି ୮୨.୩୧ ଭାଗ । ଏହି ପରିପ୍ରେକ୍ଷାରେ ଭାରତରେ ଗୋଟିଏ ନିର୍ଦ୍ଦିଷ୍ଟ ପ୍ରଦେଶରେ ବାସ କରୁଥିବା ବିଭିନ୍ନ ଭାଷାଭାଷୀ ଲୋକଙ୍କ ଭିତରେ ଏବଂ ପ୍ରଦେଶ ପ୍ରଦେଶ ଭିତରେ, ଭାବର ଅଦାନ ପ୍ରଦାନ କରିଥାଉ ତଥା ଭାବବିନିମୟ ଭିତରେ ଅବେଗମୟ ସହନଶୀଳତା ଓ ସଭାବ ପ୍ରତିଷ୍ଠା ପାଇଁ ଭାଷା ଏକ ଶକ୍ତିଶାଳୀ ଅସ୍ତ୍ର । ଅଧିକ ସଂକୀର୍ଣ୍ଣତା ଦୂରୀକରଣ ପାଇଁ ବହୁଭାଷା ମଧ୍ୟରେ ତମନୁୟ ସାପନ ତଥା ସଭାବ ପ୍ରତିଷ୍ଠା ପାଇଁ ପୁଣି ସେଇ ଭାଷାହି ମଧ୍ୟମ ।

ଭାରତବର୍ଷ ଯେପରି ଧର୍ମନିରପେକ୍ଷ, ବହୁ ଭାଷାଭାଷୀ ଭାଷୁ ସେହିପରି ମଧ୍ୟ ଭାଷା ନିରପେକ୍ଷ ହେବା ଅବଶ୍ୟକ । ଭାଷା ନିରପେକ୍ଷତା ଅର୍ଥ ପ୍ରତ୍ୟେକ ଭାଷାର ଲୋକେ ଅନ୍ୟ ଭାଷା ପ୍ରତି ସହନଶୀଳତା ତଥା ନିରପେକ୍ଷ ମନୋଭାବ ପୋଷଣ କରିବା ଉଚିତ । ଏହି ନିରପେକ୍ଷ ମନୋଭାବର ପ୍ରତିଷ୍ଠା ଓ ପ୍ରସାର ପାଇଁ ଭାରତବର୍ଷରେ ଭାଷାଶିକ୍ଷାର ଅବଶ୍ୟକତା ଅନୁଭୂତ ହୁଏ । ଭାଷାଶିକ୍ଷା କଥା ଉପରେ ପ୍ରଥମେ ମାତୃଭାଷା ଓ ତତ୍ତତ୍ତତ୍ତତ୍ତ ଅନ୍ୟ ଭାଷାଶିକ୍ଷା କଥା ମନକୁ ଆସେ । ଭାରତବର୍ଷରେ ମାତୃଭାଷା, ଅଧିକ ଭାଷାର ଅଲୋଚନା କରିବା ମନେ ହୁଏ । କାରଣ ପ୍ରଦେଶର ପ୍ରଧାନ ଭାଷା ସରକାରୀ ଭାଷା ଭାବରେ ଗୃହୀତ ହେଲା ବେଳେ ଏହାକୁ ପ୍ରଧାନ ଅଧିକ ଭାଷା ଅଖ୍ୟ ବିଅପାଇପାରେ । କିନ୍ତୁ ପ୍ରଦେଶର ପ୍ରଧାନ ଭାଷା ବା ଅଧିକ ଭାଷା ସର୍ବଦା କଣେ ବ୍ୟକ୍ତିର ନିଜ ମାତୃଭାଷା ନ ହୋଇପାରେ । ପୁଣି ମାତୃଭାଷାର ବିଭାଗ ବର୍ତ୍ତମାନର ସାମାଜିକ ଜିତିରେ ମଧ୍ୟ ଗୁରୁତ୍ୱପୂର୍ଣ୍ଣ । ଅନୁ ସମ୍ପର୍କ ବ୍ୟବସ୍ଥା ଅନୁସାରେ ପିତା ମତା ପତି ଏକ ଭାଷାକୁ ହୁଅନ୍ତି ତେବେ ସେଇ ଭାଷା ସନ୍ତାନର ମାତୃଭାଷା

ହୋଇଥାଏ ଏବଂ ସାଧାରଣତଃ ପରିବାରର ବଂଶ ପରମ୍ପରାରେ ସେଇ ଭାଷାହି ବଳି ଅସିଥାଏ । କିନ୍ତୁ ପିତାମତା ପତି ଦିଉ ଭାଷାଭାଷୀ ହୁଅନ୍ତି ତେବେ ପିତାଙ୍କ ପରିବାରର ଭାଷା ସାଧାରଣତଃ ସନ୍ତାନର ମାତୃଭାଷାର ସ୍ଥାନ ନିଏ କିନ୍ତୁ ସେ ସନ୍ତାନ ନିଜ ମତାଙ୍କ ମାତୃଭାଷାର ପ୍ରଭାବକୁ ମୁକ୍ତି ହୁଏ ନାହିଁ । ସେ କ୍ଷେତ୍ରରେ ତା'ର ଭାଷାକୁ ମାତୃଭାଷା କୁହାଯାଇଥିବା ମଧ୍ୟ ବିଚମ୍ବନା । ଏ କ୍ଷେତ୍ରରେ ସନ୍ତାନର ଭାଷାକୁ ପିତୃଭାଷା ଅଖ୍ୟ ଦେବା ଗୋଧହୁଏ ଅଧିକ ସମାଜନ ହୁଅନ୍ତା । ପୁଣି ବଂଶ ପରମ୍ପରାର ପାଟିରେ ପିତାମତାଙ୍କ ଭାଷାର ଏହି ବିଭିନ୍ନତାକୁ ଉପେକ୍ଷା କରାଯିବା ମଧ୍ୟ ଆଦୌ ଉଚିତ ନୁହେଁ । ତେବେ ମାତୃଭାଷାର ଅଲୋଚନା ଏଠାରେ ମୁଖ୍ୟ କଥା ନୁହେଁ । ତେଣୁ ଏ ବିଷୟରେ ଏତିକି କୁହାଯାଇପାରେ ଯେ ଶିଶୁ ଭାଷା ପରିବେଶରେ ମାତୃଭାଷା ଅହରଣ କରେ କିନ୍ତୁ ଅନ୍ୟ ଭାଷା ଶିକ୍ଷା ପାଇଁ ଭାଷା ପରିବେଶ ବା ଅଶାଭାଷୀ ପରିବେଶ ଭିତରେ ପ୍ରାପ୍ତ ବୟସରେ ଅଧ୍ୟବସାୟର ସହିତ ଏହାକୁ ଆୟତ୍ତ କରିବାକୁ ଚାଲିମ ନେବାକୁ ପଡେ ।

ଭାଷାଶିକ୍ଷା ପାଇଁ ବୈଜ୍ଞାନିକ ପଦ୍ଧତି ଅନୁସରଣ କରିବାକୁ ପଡିଥାଏ । ଭାଷାଶିକ୍ଷାର ବିଭିନ୍ନ ଉଦ୍ଦେଶ୍ୟ ପାଇଁ ଏକାଧିକ ପଦ୍ଧତି ଓ ଉପାୟ ରହିଛି । ଖାଲି ଭାଷା କହି ଶିଖିବା ଉଦ୍ଦେଶ୍ୟ ହେଲେ ଭାଷା ପରିବେଶ ବା ଭାଷା-ସେତୁ ବ୍ୟବହାର ଦ୍ୱାରା ଏହା ଆୟତ୍ତ କରିହେବ । ଭାଷାର ଅକ୍ଷର ଶିକ୍ଷା ଉଦ୍ଦେଶ୍ୟ ହେଲେ କେବଳ ଲିପି-ଶିକ୍ଷା ଦ୍ୱାରା ତଥା ହାସଲ ହୋଇ ପାରିବ । ବିଭିନ୍ନ ପରିବେଶରେ ଯେପରି ବ୍ୟାକ୍ଟ ଚାକିରୀ, ସେଲ୍‌ସ୍‌ମ୍ୟାନ୍ ଚାକିରୀ, ଧର୍ମପ୍ରଚାର, ବିଜ୍ଞାପନ ଓ ପ୍ରଚାର ପ୍ରଭୃତି ଉଦ୍ଦେଶ୍ୟ ହେଲେ ସଂସ୍ଥା ପକ୍ଷରୁ ବ୍ୟବସ୍ଥାମାନ ହୋଇଛି ଓ ସେହି ଲକ୍ଷ୍ୟରେ ପ୍ରତି ବର୍ଷ ବହୁ ଜାତୀୟ ଓ ଅନ୍ତର୍ଜାତିକ ସମ୍ମାନ ଓ କର୍ମସାଳାମାନ ସଂସ୍ଥାନ ପକ୍ଷରୁ ଅନୁଷ୍ଠିତ ହେଉଛି ।

ଭାରତୀୟ ଭାଷା ସଂସ୍ଥାନ ଅଧୀନରେ ବର୍ତ୍ତମାନ ଛଅଟି ଶାଖା ଭାଷା କେନ୍ଦ୍ର ରହିଛି । ପୂର୍ବାଞ୍ଚଳ, ପଶ୍ଚିମାଞ୍ଚଳ, ଉତ୍ତରାଞ୍ଚଳ ଓ ଦକ୍ଷିଣାଞ୍ଚଳ କେନ୍ଦ୍ର ଛଡା ପୋଲିନ ଓ ଲକ୍ଷ୍ନୌରେ ଦୁଇଟି ଉର୍ଦ୍ଦୁ ଭାଷା ଶିକ୍ଷା କେନ୍ଦ୍ର ଖୋଲା ଯାଇଛି । ପୂର୍ବାଞ୍ଚଳର ଭୁବନେଶ୍ୱରରେ ଓଡ଼ିଆ, ବଙ୍ଗଳା ଓ ଅସମୀୟା; ପଶ୍ଚିମାଞ୍ଚଳର ପୁନେର ଗୁଜୁରାଟୀ, ମରାଠୀ ଓ ସିନ୍ଧି ଭାଷା; ଉତ୍ତରାଞ୍ଚଳର ପାଟିଆଲାରେ ପଞ୍ଜାବୀ, କାଶ୍ମିରୀ ଓ ଉର୍ଦ୍ଦୁ ଭାଷା ଏବଂ ଦକ୍ଷିଣାଞ୍ଚଳର ମହାଶ୍ୱରଣରେ ତେଲୁଗୁ, ତାମିଲ, କନ୍ନଡ଼ ଓ ମାଲୟାଲମ ଭାଷା ଶିକ୍ଷା ବିଅପିବାର ବ୍ୟବସ୍ଥା ହୋଇଛି । ଏହି କେନ୍ଦ୍ରମାନଙ୍କରେ ଭାରତବର୍ଷର ବିଭିନ୍ନ ରାଜ୍ୟର ଅଶାଭାଷୀ ଶିକ୍ଷକମାନଙ୍କୁ ସେମାନେ ଇଣ୍ଡି ନ ଥିବା ଏକ ନିର୍ଦ୍ଦିଷ୍ଟ ଅଞ୍ଚଳର ନୂତନ ଭାଷା ଶିକ୍ଷା ବିଅପାଏ ଓ ଏଥିପାଇଁ ଭାଷା ବିଜ୍ଞାନର ନିୟମ ଅନୁସାରେ ଭାଷା ଶିକ୍ଷଣ ପଦ୍ଧତି ଅନୁସରଣ କରାଯାଏ ।

ଭାରତବର୍ଷର ବିଭିନ୍ନ ଭାଷା ଅଞ୍ଚଳ ଭିତରେ ଯୋଗସୂତ୍ର ସାପନ ପାଇଁ ଓ ଭାରତବର୍ଷର ଜାତୀୟ ଏକତା ତଥା ଜାତୀୟ ସଂହତି ସାପନ ପାଇଁ ଏବଂ ଭାଷା ବିନିମୟ ମାଧ୍ୟମରେ ଭାରତବାସୀଙ୍କ ପ୍ରାଣରେ ଏକ ଆବେଗମୟ ଏକତା ଚେତନା ସୃଷ୍ଟି ନିମନ୍ତେ ଭାଷା ଶିକ୍ଷାର ଗୁରୁତ୍ୱପୂର୍ଣ୍ଣ ଭୂମିକା ରହିଛି । ଭାରତବର୍ଷର ବହୁ ବିଭିନ୍ନତା ଭିତରେ ଅଭିଭାଷା ଅଶିବା ପାଇଁ ଭାଷା ଏକ ସମସ୍ୟା ନ ହୋଇ ଏକ ସମାଧାନର ପଥ ହେବ ବୋଲି ଅଶା ।

ପୂର୍ବାଞ୍ଚଳ ଭାଷା କେନ୍ଦ୍ର,
ଲକ୍ଷ୍ନୌସାଗର, ଭୁବନେଶ୍ୱର ।



ଓଡ଼ିଶାର ପୁରପଲ୍ଲୀରେ ସବୁଜ ବିପ୍ଳବର ପଦଧ୍ୱନି

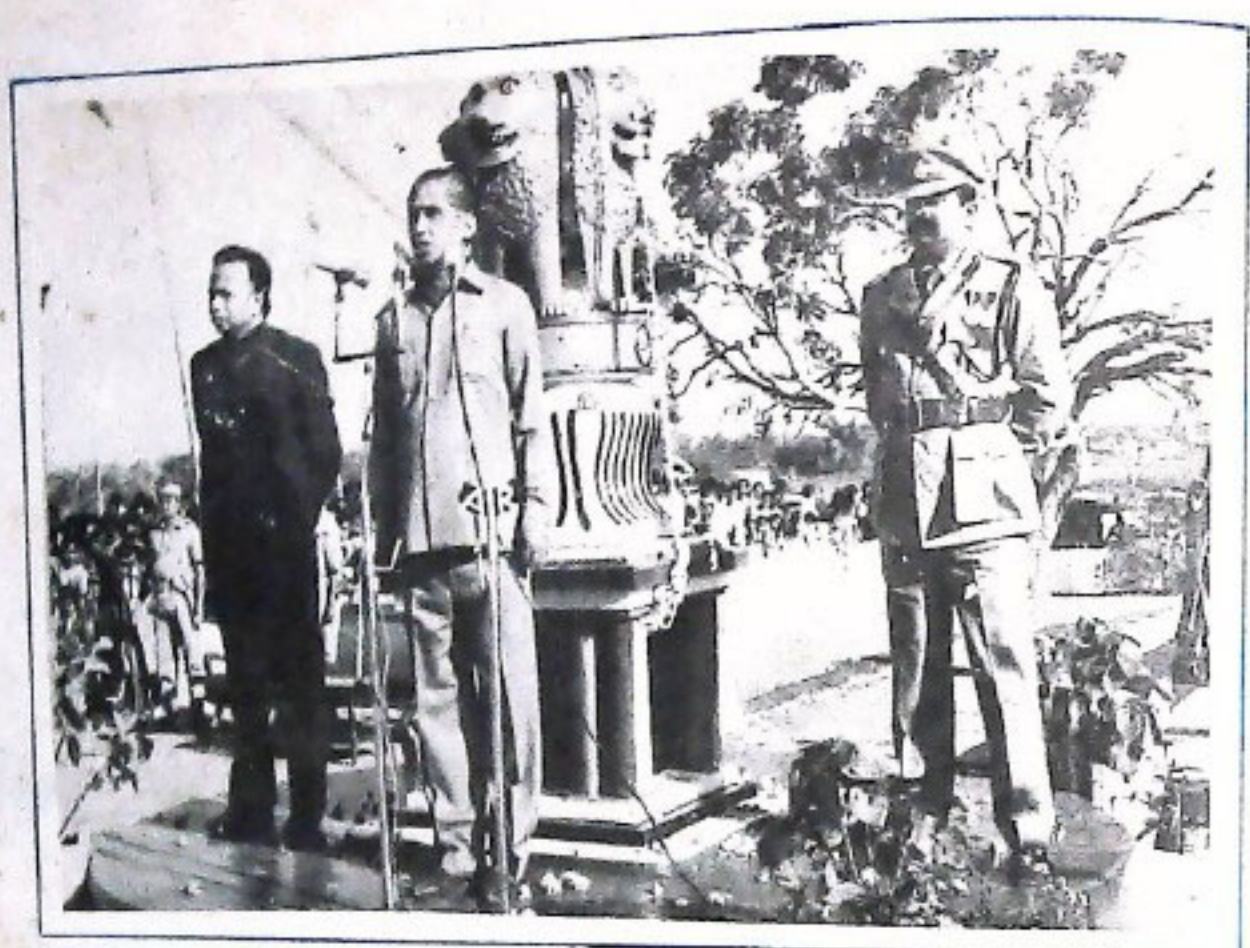

ବଲାଙ୍ଗୀରରେ ସାଧାରଣତନ୍ତ୍ର ଦିବସ, ୧୯୯୦



ବଲାଙ୍ଗୀରରେ କୃଷି ଓ ସମବାୟ ମନ୍ତ୍ରୀ ଶ୍ରୀ ବେହେରାଜୀ ପାଣିଗ୍ରାହୀଙ୍କ ପକ୍ଷରେ ପରିଦର୍ଶନ

ଭୂଲ ବିବସ
ବିଷାଧାରୀ

ଭୂଲ ସମାଧାନ



• ଭୂଲ ବିଷାଧାରୀ
ସୂଚୀ ଦାନମାନ
ସୂଚୀ ବ୍ୟବହାର
ପଞ୍ଜୀକରଣ ସମ୍ପର୍କ...